Redaksi & Bisnis
Jl. Khatib Sulaiman No. 47
Padang, Sumatera Barat
Contact Person :
Telp. 0751-8952449
HP. 081363400050, 081267777345
Email :
redaksikhazanah@gmail.com
Media Online :
www.khazminang.id

1

Harian KHAZANAH
Menebar Kebaikan

DEWAN PERS
TERVERIFIKASI ADMINISTRASI & FAKTUAL
KHAZminang.id

SENIN, 24 OKTOBER 2022 | SENIN, 28 RABI'UL AWAL 1444 H

EDISI 913 TAHUN IV 2022 | Rp.4500

SEBUT SEMEN PADANG BERMUTU RENDAH

Bupati Kediri Minta Maaf

Jembatan Barelang di Kepri ini dibangun dengan menggunakan semen Padang

Padang, Khazanah — Bupati Kediri Hanindhito Himawan Pramana menyampaikan permohonan maaf karena menyebut kualitas semen produksi PT Semen Padang paling bawah yang viral melalui video di media sosial.

"Saya minta maaf menyebut kualitas Semen Padang paling bawah, saya salah. Saya tahu Semen Padang sama sekali tidak begitu. Kurang tepat atau salah, mohon maaf sebesar-besarnya pada Semen Padang karena video yang menjatuhkan Semen Padang. Sebagai manusia saya tak mau menjatuhkan siapapun," kata dia kepada Komisaris PT Semen Padang Khairul Jasmi di Padang, Minggu.

BACA HAL-7

Bagian dari JT 610 Lion Air yang mengalami kecelakaan di Karawang pada 2019

HAKIM AS SOAL BOEING 737 MAX

Korban JT 610 Lion Air adalah Korban Kejahatan

Texas, Khazanah — Seorang hakim di Texas, Amerika Serikat (AS) pada Jumat (21/10) memutuskan bahwa para korban yang tewas dalam dua kecelakaan Boeing 737 MAX di Indonesia dan Ethiopia secara hukum dianggap sebagai "korban kejahatan." Klasifikasi itu akan memutuskan solusi apa yang harus diberikan.

Pada Desember, sebagian keluarga korban mengatakan Departemen Kehakiman AS melanggar hak-hak hukum mereka ketika departemen itu pada Januari 2021 menyepakati perjanjian penangguhan penuntutan dengan Boeing terkait kedua kecelakaan yang menewaskan 346 orang itu.

Para keluarga berargumen bahwa pemerintah "berbohong dan melanggar hak-hak mereka lewat

BACA HAL-7

COVID MASIH MENGANCAM INDONESIA

Omicron XBB Terdeteksi

"Kementerian Kesehatan (Kemenkes) mendeteksi subvarian Omicron XBB telah terdeteksi di Indonesia. Oleh karena itu, Kemenkes meminta masyarakat untuk waspada dan memperkuat protokol kesehatan, terutama memakai masker.

Jakarta, Khazanah — Juru Bicara Kementerian Kesehatan M. Syahril mengungkapkan, kasus pertama XBB di Indonesia merupakan transmisi lokal. Varian XBB ini terdeteksi pada seorang perempuan berusia 29 tahun yang baru saja kembali dari Lombok, Nusa Tenggara Barat.

"Ada gejala seperti batuk, pilek, dan demam. Ia kemudian melakukan pemeriksaan dan dinyatakan positif pada 26 September. Setelah menjalani isolasi, pasien telah dinyatakan sembuh pada 3 Oktober," ujar Syahril.

Menyusul temuan ini, Kemenkes bergegas melakukan upaya antisipatif dengan melakukan testing dan tracing terhadap 10 kontak erat. Hasilnya, seluruh kontak erat dinyatakan negatif COVID-19 varian XBB.

Syahril mengatakan meski varian baru XBB cepat menular, namun fatalitasnya tidak lebih parah dari varian Omicron. Kendati demikian negara belum bisa dikatakan aman dari pandemi COVID-19 sebab berbagai mutasi varian baru masih berpotensi terus terjadi. Dalam tujuh hari terakhir juga dilaporkan terjadi kenaikan kasus di 24 provinsi.

Oleh karena itu, Syahril meminta masyarakat mengedepankan protokol kesehatan seperti menggunakan masker, menghindari kerumunan, dan mencuci tangan serta melakukan testing apabila mengalami tanda dan gejala COVID-19. Selain itu juga menyegerakan vaksinasi COVID-19 untuk meningkatkan proteksi terhadap COVID-19.

"Segera lakukan booster bagi yang belum, untuk mengurangi kesakitan dan kematian akibat COVID-19," kata Syahril.

Sejak pertama kali ditemukan, sebanyak 24 negara melaporkan temuan Omicron subvarian XBB. Syahril mengungkapkan, varian XBB ini menyebabkan lonjakan kasus COVID-19 yang tajam di Singapura, diiringi dengan peningkatan tren perawatan di rumah sakit.

"Peningkatan kasus gelombang XBB di Singapura berlangsung cepat dan sudah mencapai 0,79 kali gelombang BA.5 dan 0,46 kali gelombang BA.2," ujarnya.

Dalam upaya mencegah peningkatan penularan COVID-19, Kemenkes pun telah meningkatkan pengawasan kedatangan pelaku perjalanan di pintu-pintu masuk negara.

Sementara itu pada hari Jumat lalu, Menkes Budi Gunadi Sadikin mengatakan bahwa

BACA HAL-7

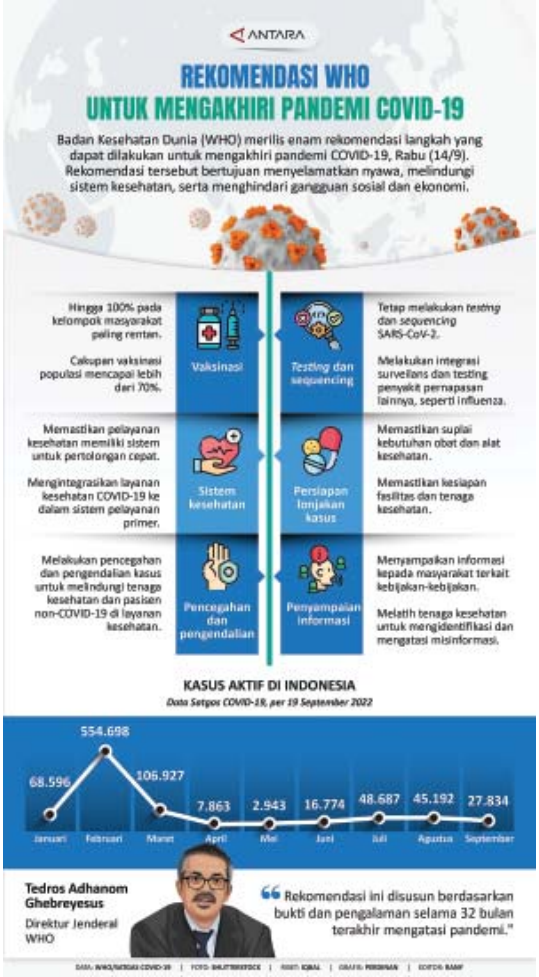

HEBOH DUGAAN PERSELINGKUHAN ASN PADANG PANJANG

Syahril: Saya Seperti Difitnah, Dipojokkan!

Padang Panjang, Khazanah-- Isu dugaan perselingkuhan yang menyeret nama salah seorang oknum ASN di lingkungan Pemko Padang Panjang, kian menjadi liar setelah muncul di pemberitaan sejumlah media. Syahril, oknum ASN yang dimaksud, dengan tegas membantah tuduhan yang dialamatkan kepada dirinya itu.

Kepada Khazanah, Minggu (23/10), Syahril yang kini menjabat Kepala Inspektorat Kota Padang Panjang mengatakan, isu terkait dugaan perselingkuhan itu adalah tidak benar. Begitupun terkait informasi liar yang menyebutkan bahwa ia digerebek di rumah dinasnya di daerah Silaiang Bawah Padang Panjang bersama seorang wanita "Yt", sekira pukul 21.00 WIB, pada Jumat (14/10) lalu.

"Bahwa saya dengan jujur ingin meluruskan informasi tersebut. Karena memang tidak ada media, ataupun wartawan yang mengkonfirmasi langsung kepada saya tentang kejadian yang sebenarnya saat itu. Apalagi juga tidak ada sumber dan pihak-pihak berkepentingan yang membenarkan kejadian tersebut dalam pemberitaan yang beredar. Saya seperti disudutkan, difitnah," ujar Syahril membuka pembicaraan.

Syahril menyebutkan, pada Jumat malam itu, dirinya memang sempat ditemui oleh seorang tokoh masyarakat (K. Dt. Majo Labiah, red) saat hendak pulang ke rumah pribadinya di Bukittinggi. Kepada dirinya, K. Dt. Majo Labiah mempertanyakan perihal dugaan perselingkuhan tersebut.

"Saya sudah jawab dan sampaikan secara jujur, bahwa peristiwa itu tidaklah benar. Untuk membuktikannya, malam itu juga saya langsung dikonfrontasi dan dipertemukan dengan wanita seperti yang disebutkan dalam berita," terang Syahril.

Ketika disinggung perihal adanya rekaman video "pengakuan salah" dirinya yang beredar luas di masyarakat, Syahril menegaskan bahwa permintaan maaf itu memang disampaikannya kepada K. Dt. Majo Labiah dan turut disaksikan sejumlah orang yang ada saat itu.

"Namun permintaan maaf itu bukan terkait isu perselingkuhan atau penggerebekan seperti yang beredar,

BACA HAL-7

TANTANGAN WAKO ERMAN SAFAR

"Guru-guru, Menulislah,Kirim ke Email Saya!"

Walikota Bukittinggi Erman Safar memperlihatkan tulisan di emailnya kepada Sastri Bakry Ketua Satupena Sumatera Barat dan Sekretaris Armaidi Tanjung.

Bukittinggi, Khazanah -- Wali Kota Bukittinggi, Erman Safar punya cara baik untuk meningkatkan kemampuan menulis para guru di kota wisata itu, ia menantang para guru menulis apa saja dan kirimkan ke email pribadi walikota.

"Menurut saya menulis itu merangsang orang untuk membaca, baca buku, media, majalah, koran. Rajin membaca itu menambah wawasan, ini penting untuk para guru di zaman sekrang ini," kata Walikota Erman Safar ketika menerima kunjungan panitia pelaksanaan Internasional Minangkabau Literacy Festival (IMLF) yang bakal digelar pada tanggal 22 sampai 27 Februari 2023 mendatang itu.

Menurut Erman Safar apa yang sedang digerakkan oleh panitia IMLF adalah sejalan dengan program Pemerintah Daerah Kota Bukittinggi yang gencar meningkatkan literasi di tengah "Maka untuk mendorong

BACA HAL-7

Ayat Hari Ini

Dan apabila dikatakan kepadanya, "Bertakwalah kepada Allah," bangkitlah kesom-bongannya untuk berbuat dosa. Maka pantaslah baginya neraka Jahanam, dan sungguh (Jahanam itu) tempat tinggal yang terburuk.

(QS Al Baqarah: 206)

Syiar Islam

Wirid Remaja Bersama, Sekolah Sumbar Digelar

Padang, Khazanah — Pemerintah Provinsi Sumatera Barat (Pemprov Sumbar) meluncurkan Wirid Remaja Kolaborasi SMP/MTs/SMA/SMK Negeri dan Swasta se-Sumbar dalam rangka untuk membangun karakter, menghargai kebhinekaan, sekaligus untuk mencegah remaja melakukan aktivitas yang

BACA HAL-7

Mimbar

Mendesak, Kurikulum yang Berbasis Adab dan Akhkak

Oleh: KH Nurul Badruttamam

(Sekretaris PDPAB MUI)

Ada yang sedang tidak baik-baik saja dengan akhlak bangsa kita. Setidaknya itulah yang saat ini menggelisahkan pikiran saya saat mendengar kasus perundungan yang

BACA HAL-7

JADWAL SALAT HARI INI UNTUK KOTA PADANG & SEKITARNYA

Telkom Indonesia

SUBUH	04.44
DZUHUR	12.07
ASHAR	15.21
MAGRIB	18.11
ISYA	19.20

IndiHome FIBER
Basamo TELKOM Membangun Ranah Minang Jo INDIHOME Fiber !

ANTISIPASI KENAKALAN REMAJA DI SUMBAR

Wirid Rutin SLTA Diresmikan

Suasana khidmad waktu peresmian program wirid rutin SMA sederajat se-Sumbar

Padang, Khazanah- Gubernur Sumbar Mahyeldi Ansharullah meresmikan program wirid rutin dua kali sebulan bagi para pelajar SMA/SMK se-Sumbar untuk mengantisipasi kenakalan remaja.

Program ini digagas sekaligus untuk mensukseskan program unggulan sumbar religius dan berbudaya yang tertuang dalam RPJMD Provinsi Sumatera Barat 2021-2026.

"Tahap awal wirid ini melibatkan siswa SMA dan SMK. Namun dalam jangka panjang kita berharap pelajar SD dan SMP juga bisa ikut bergabung sehingga karakter yang baik bisa terbangun sejak dini, perilaku negatif terminimalisir," kata Gubernur Sumbar, Mahyeldi saat meluncurkan program wirid remaja rutin di Mesjid Raya Sumbar, Sabtu (22/10) .

Wirid ini akan digelar dua kali dalam sebulan, setiap sabtu malam pada minggu kedua dan keempat disetiap bulannya, mulai dari Maghrib hingga selesai Isha dengan konsep mengadopsi pesantren ramadhan yang selama ini telah dilaksanakan di berbagai daerah di Sumbar.

"Konsep pesantren Ramadhan kita perluas. Kalau biasanya hanya pada bulan Ramadhan, sekarang kita lakukan sepanjang bulan," katanya.

Materi yang diberikan tidak hanya tentang agama dengan metode ceramah, tetapi juga materi lain yang berkaitan dengan remaja bahkan tentang adat dan budaya.

Mahyeldi menyebut kegiatan itu sekaligus menghidupkan kembali budaya pendidikan surau yang merupakan salah satu keunggulan budaya Minangkabau, yang sekarang sudah mulai hilang.

Sementara itu, Kepala Dinas Pendidikan Provinsi Sumatra Barat, Barlius mengatakan pada wirid yang digelar dua kali sebulan ini Dinas Pendidikan sudah berkoordinasi dengan kabupaten/kota, MUI Sumbar, Dewan Masjid dan Kantor Wilayah Kemenag Sumbar dan organisasi kemasyarakatan untuk mensukseskan kegiatan.

"Untuk tahap awal mungkin akan banyak kendala tetapi dalam waktu berjalan kita akan terima semua masukan untuk evaluasi guna penyempurnaan," katanya.

Dalam teknis pelaksanaannya menurut Barlius, siswa boleh mimilih wirid di masjid terdekat dengan rumah atau tempat domisili. Minimal dengan 15 orang siswa, kegiatan bisa dilaksanakan.

Melalui kegiatan itu diharapkan juga akan terjadi pembauran antara siswa SMK/SMK sehingga terbentuk rasa saling menghargai, kebersamaan. Dengan demikian potensi terjadinya tawuran juga bisa diminimalkan.

Barlius menyebut wirid gabungan ini pada hari ini telah resmi diluncurkan oleh Gubernur di Masjid Raya Sumbar dan diikuti seluruh kabupaten/kota secara daring.

Turut hadir pada acara ini, Kakanwil Kementerian Agama Sumbar, Bupati/Walikota se-Sumbar, Ketua LKAAM Sumbar, Dewan Masjid Se-Sumbar, Ketua MUI se-Sumbar, Ketua DPW AGPAII serta Anak peserta didik SMP, MTS, SMA, dan SMK/MA se-sumbar, baik langsung maupun secara virtual. ■ Rina Akmal/ Murdiansyah Eko

Berikanlah Obat kepada Anak dengan Rekomendasi Dokter

Bukittinggi, Khazanah- Heboh soal isu obat sirup mengancam ginjal anak akhirnya ditanggapi Kemenkes, Pemerintah Daerah Kota Bukittinggi melalui Dinas Kesehatan Kota (DKK) Bukittinggi mengambil langkah antisipasi terkait merembaknya kasus gagal ginjal akut.

Wali Kota Bukittinggi, Erman Safar, Sabtu (22/10) menegaskan kepada seluruh instansi kesehatan agar tetap waspada. Pengawasan dan sosialisasi harus ditingkatkan kepada masyarakat. Ini penyakit berbahaya yang bisa menimpa anak anak. Jangan berikan obat kepada anak tanpa rekomendasi dokter.

"Gencarkan edukasi ke tengah masyarakat, jika menemukan gejala tidak biasa pada anak, orang tua diharap segera membawanya ke fasilitas kesehatan terdekat," ucap Erman Safar.

Sedangkan Kepala Dinas Kesehatan, Linda Feroza mengatakan, pihaknya meningkatkan pengawasan terkait hal ini. Sejauh ini belum ada laporan terkait kasus ini di RSUD Kota Bukittinggi, tapi kita tetap tingkatkan kewaspadaan, beberapa kasus yang terungkap ada di Rumah Sakit M. Djamil Padang.

Sebelumnya Dinas Kesehatan Sumbar mengumumkan sebanyak 12 anak meninggal dunia akibat mengidap kasus gagal ginjal akut misterius. Kasus ini didominasi anak usia 1 hingga 5 tahun dengan gejala klinis berupa demam, diare dan infeksi saluran pernafasan. Kemudian, gejalanya berkembang menjadi gagal ginjal.

Seperti yang telah diberitakan pada media Khazanah, dokter bagian pelayanan darurat dan rawat intensif anak RSUP Dr. M. Djamil Padang dr. Indra Ihsan, Sp.A(K) dalam konferensi pers bersama Dinas Kesehatan dan Ikatan Dokter Anak Indonesia di Kota Padang.

Dijelaskannya, sampai kemarin tercatat 20 pasien dirawat di (RSUP) M. Djamil dan dua pasien meninggal sebelum dibawa ke M. Djamil, karena kasus gagal ginjal akut anak-anak.

Jumlah pasien anak dengan gangguan ginjal akut yang menjalani perawatan di RSUP Dr. M. Djamil Padang pada Juli dua orang, Agustus sepuluh orang, September empat orang, dan September hingga Oktober sebanyak empat orang.

Bahwa di antara pasien anak yang mengalami gagal ginjal akut ada satu pasien berusia di bawah satu tahun, sembilan pasien berusia satu sampai lima tahun, empat pasien berusia lima sampai 10 tahun, dan enam pasien berusia di atas 10 tahun.

Sekitar 50 persen dari pasien tersebut mengalami diare dan di antaranya ada yang terserang infeksi saluran pernafasan atas. ■ Iwin SB

Rezka Oktoberia Silaturahmi dengan Pengusaha Sukses Luak Limopuluah

Payakumbuh, Khazanah - Anggota DPR-RI Fraksi Partai Demokrat Dapil Sumatera Barat II, Rezka Oktoberia menggelar silaturahmi dengan pengusaha sukses luak Limo Puluah yang akrab disapa pak Haji Anas.

Suasana keakraban pun tampak menyelimuti pertemuan Rezka Oktoberia dengan pak Haji Anas di kediamannya Simpang Parik Kecamatan Payakumbuh Utara, Jumat malam(21/10)

Kepada wartawan Rezka mengatakan, "Ini adalah silaturahmi antara anak dengan bapak, yang kebetulan pak Haji Anas ini dulu pernah tinggal berdekatan di saat saya masa kecil dulu, kami bertetangga namun sudah lama tak berjumpa," ucap Ketua Bidang Gebu Minang itu.

Dikatakan Rezka Oktoberia, bagi saya pak Haji Anas ini sudah seperti Bapak saya sendiri, Tokoh Luak Limo Puluah dan juga pengusaha sukses di bidang SPBU, Migas dan Distributor Gula pasir. Rasanya patut saya belajar dari beliau yang sudah berpengalaman dalam meraih kesuksesan, meminta nasihat, arahan dan saran untuk perjuangan saya demi masyarakat banyak di Sumatera Barat," ujar Rezka Oktoberia.

Rezka juga mengucapkan terima kasih kepada pak Haji Anas beserta keluarga besar, atas waktu dan kesempatan untuk bertemu dan bercerita, serta menerima kritik saran serta ilmu yang disampaikan, Rezka juga meminta doa dan dukungan kepada bapak Haji Anas, agar bisa bersinergi dalam kepentingan membangun Luak Limo Puluah ke depan.

Sementara itu, Haji Anas juga mengucapkan selamat datang kepada Rezka Oktoberia di rumah beliau, dan Haji Anas pun juga mengatakan bahwa beliau sangat mengetahui keluarga besar Rezka, karena pada waktu yang lalu kami adalah tetangga dekat dan setelah Rezka lulus SLTA kami sudah tidak ada lagi bertemu dan komunikasi, dan malam ini Allah SWT menjawabnya.

"Silaturahim terjalin kembali, Dia adalah anak saya juga," kata Haji Anas.

Dia berharap semoga Silaturahmi ini tetap terjaga dan teruslah berbuat untuk kepentingan masyarakat banyak dan jangan pernah lelah untuk sering-sering pulang kampung ananda Rezka Oktoberia, bangun luak 50. Sinergi bersama semua pihak.

Pertemuan tersebut juga tampak di hadiri oleh Haji Roni yang merupakan anak dari Haji Anas dan owner TV denai Eko Cahyadi. ■ lili yuniati

Anggota DPR-RI Fraksi Partai Demokrat Dapil Sumatera Barat II, Rezka Oktoberia foto bersama dengan pengusaha sukses luak Limo Puluah yang akrab disapa pak Haji Anas

DPW GARNITA NASDEM SUMBAR DILANTIK

Vicky Shu: Sampaikan Kritik dengan Santun

Ketua DPW Garnita Malahayati Sumbar Lisda Hendrajoni mengibarkan pataka Garnita usai menerima pataka dari Wakil Ketua Umum DPP Garnita NasDem, Vicky Shu didampingi pengurus yang dilantik. IST.

Padang, Khazanah – Sayap Partai NasDem, Garda Wanita (Garnita) Malahayati membawa partai terbang semakin tinggi menyusul dilantik dan dikukuhkannya Dewan Perwakilan Wilayah (DPW) Garnita Sumatera Barat, Sabtu (22/10/2022) di Padang. Sebanyak 40 pengurus yang dilantik, mendapat amanah untuk memberikan dan membangun rasa percaya diri kaum wanita untuk tampil di panggung politik tanah air.

Lisda Hendrajoni yang juga anggota DPR RI asal Sumbar dipercaya memimpin DPW Garnita Malahayati Sumbar. Sedangkan jabatan sekretaris diemban Kabati yang sehari-harinya berprofesi sebagai jurnalis dan bendaraha dijabat Yuliartin. Kepengurusan dilengkapi 10 departemen, di antaranya Departemen Pendidikan, Departemen Hukum dan HAM, Departemen Hubungan Sayap dan Badan, Departemen Pemilih Pemula, Departemen Perempuan dan Anak, Departemen Ekonomi dan UMKM, Departemen Kesehatan dan Lingkungan Hidup, Departemen Hubungan Internasional serta Departemen Pariwisata dan Industri Kreatif dengan Ketua Mona Sisca yang juga seorang jurnalis.

Wakil Ketua Umum DPP Garnita NasDem, Vicky Veranita Yudhasoka dalam sambutannya usai pelantikan dan penyerahan pataka pada Lisda Hendrajoni menyebutkan, Garnita NasDem harus menjadi pelopor pelaksanaan restorasi dengan membangun optimisme bersama bahwa semua baik laki-laki dan perempuan punya kesempatan yang sama untuk maju dan berkembang, termasuk berpolitik.

"Kami yakin, Garnita mampu mengemban amanah yang diberikan sebagai pelopor restorasi. Meski demikian, diharapkan Garnita selalu menjaga etika dan bersikap tulus dan santun," kata wanita yang juga seorang penyanyi dan lebih dikenal dengan nama Vicky Shu ini.

Misalnya saja dalam menyampaikan kritik terhadap orang lain, lanjutnya, hendaknya disampaikan dengan bahasa yang santun. Sehingga kritikan itu dapat diterima pihak lain dan sama-sama membawa kebaikan untuk bersama. Selain itu Garnita diharapkan selalu menjaga kekompakan dan menghindari konflik internal yang akan melemahkan organisasi.

Sementara Ketua DPW Garnita Sumbar, Lisda Hendrajoni mengatakan, politik belum menjadi ruang yang aman dan ramah terhadap perempuan karena masyarakat masih terkungkung stigma bahwa politik identik dengan ruangnya kaum pria. Pola pikir demikian harus dirubah, perempuan dan laki-laki sama-sama punya kesempatan berpolitik.

"Melalui Garnita, kita akan mewujudkan cita-cita negara dan melakukan restorasi, melakukan perubahan untuk hidup yang lebih baik sesuai tagline Garnita, yakni tangguh, peduli dan penuh kasih. Karena sebaik-sebaiknya kita adalah yang bermanfaat untuk sesama," katanya.

Dia juga berharap dukungan dari seluruh perempuan di Ranah Minang untuk maju di perhelatan pesta demokrasi nanti, tidak sekedar memenuhi kuota keterwakilan perempuan 30 persen. Khusus untuk NasDem, pihaknya menargetkan bisa menambah jumlah wakil perempuan di legislatif.

"Karena sampai hari ini politik belum ramah terhadap perempuan, maka kita perlu berjuang bersama, menyatukan langkah dan merapatkan barisan. Dan hal itu diharapkan juga diikuti kader di kabupaten/kota," katanya. ■ devi

P.A.T.I

Apakah Perlu FIFA

Berkantor di Jakarta?

Meskipun tragedi Kanjuruhan di Malang Jawa Timur sudah berlalu hampir sebulan, tetapi rasanya akan cukup lama membekas dalam kenangan burung bangsa Indonesia. Sampai saat ini memang masih disebut tragedi. Penggunaan kata tragedi itu lebih kepada pendekatan ketidaksengajaan. Sesuatu yang terjadi begitu saja.

Jika tragedi adalah sebuah ketidaksengajaan, artinya tidak ada kesengajaan, tidak ada mensrea atau setting di situ. Tapi tragaedi kan bisa juga terjadi karena kelalaian. Kelalaian yang menyebabkan terjadinya kerusakan, teraniayanya orang bahkan hilangnya nyawa orang lain.

Baiklah, urusan itu kita tempatkan pada ranah hukum saja. Saat ini Tim Pencari Fakta seang berusaha mencari tahu seberapa jauh adanya unsur kelalaian dari para penyelenggara seshingga menimbulkan korban yang begitu banya. Sekarang kita lihat dari sisi sepakbola dan penatakelolaan organisasi olahraga paling populer sejagat itu, di Indonesia.

Kita catat, bahwa saat ini Indonesia 'membuka puntu' selebar-lebarnya kepada Keputusan Federasi Asosiasi Sepakbola Internasional (FIFA) untuk menempatkan orang-orangnya di Jakarta untuk membenahi persepakbolaan nasional. Orang awam pun paham artinya, bahwa FIFA akan 'turun tangan' membenahi sepakbola kita. Dalam bahasa yang berbeda bisa disebut: kita tidak dipercaya bisa mengurus atau menatakelola sepakbola sendiri sehingga FIFA mesti turun tangan.

Tidak ada yang memprotes keputusan FIFA itu. Malah diterima dengan tangan terbuka, kalau tidak bisa dikatakan telah diundang resmi oleh pemerintah, untuk membereskan persepakbolaan nasional.

Sebenarnya tidak perlu sejauh itu pemerintah melangkah. Langkah pemerintah sehingga buru-buru menghubungi FIFA setelah tragedi itu adalah kekhawatiran Indonesia bisa kehilangan peluang penyelenggaraan Piala Asia 2023. Nah, sekarang fatanya, AFC sudah memutuskan penyelenggaraannya di Qatar, negara yang dipanndang lebih berpengalaman.

Persoalan persepakbolaan nasional terjadi lebih karena salah urus sehingga prestasi tidak pernah maju. Dulu kita pernah menjadi "Macan Asia", kini jauh dari status itu. Dalam soal ini, para aktifis persepakbolaan nasional pastilah lebih paham ketimbang orang-orang FIFA, berapa lama pun mereka akan tinggal di Indonesia.

Ketidakberessan perserpakbolaan kita tak hanya karena kasus Kanjuruhan itu saja, tapi sudah kronis. Pemerintah tahu itu. Pemerintah juga bisa memetakan persoalan yang dihadapi dan menyelesaikannya sendiri tanpa campur tangan orang luar.

Anehnya, pemerintah belum pernah mengadakan pertemuan dengan para poemangku kepentingan di bidang persepakbolaan nasional setelah Tragedi Kanjuruhan. Tapi buru-buru ketemu Presiden FIFA.

Tragedi itu disesalkan semua pihak. Pemerintah harus menggunakan momentum itu untuk pembenahan, tanpa harus mengundang FIFA. Mulai lah dengan penegakan hukum yang tegas dan lugas. Kemudian perbaikan stadion-stadion agar sesuai standar keamanan dan kenyamanan penonton, lalu soal edukasi penonton, pembinaan pemain usia dini, pembinaan klub dan sebagainya.

Bahkan sejak dari proses rekrutmen pun acap kita dengar betapa unsur-unsur subyektif sering mewarnai. Kesimpulannya, kadang sepakbola tidak diurus oleh orang yang paham sepakbola, melainkan oleh orang yang mengerti politik. Kesudahan kaji, sepakbola kita benar-benar hanya diurus untuk kepentingan-kepentingan tertentu di luar kepentingan olahraga, apalagi kalau untuk kepentingkan profesionalisme persepakbolaan.

RUNDO

·Wako Bukittinggi tantang guru-guru menulis dan kirim ke email Wako
·Santiang Nyiak

·Bupati Kediri minta maaf setelah sebut semen Padang rendah kualitasnya
·Mau mencari ilit-ilit ya

·Kapolda Sumbar minta polisi jangan berbohong
·Sambo sajalah, ya

Harian KHAZANAH

Penerbit :
PT KHAZANAH MULTIMEDIA UTAMA
KepMenkumHAM No. AHU.0006930.AH.01.01 tahun 2019
Dewan Pers Terverifikasi Administrasi & Faktual No. 452/DP-Verifikasi/K/X/2019

Penasehat : H. GAMAWAN FAUZI
Direktur Utama : EKO YANCHE EDRIE
Dewan Redaksi : H. GAMAWAN FAUZI (ketua), EKO YANCHE EDRIE, FAISAL BUDIMAN, ALWI KARMENA, JOHN EDWARD RHONY, NOVRIZAL SADEWA, KATBATI, NASRUL AZWAR

Pemimpin Umum/Pemimpin Redaksi : EKO YANCHE EDRIE,
Pemimpin Perusahaan : FAISAL BUDIMAN
Redaktur Pelaksana I : JOHN EDWARD RHONY
Redaktur Pelaksana II/Koordinator Liputan : RYAN SYAIR
Sekretaris Redaksi : DEVIE DIANY

Redaktur Senior : ALWI KARMENA, SYAFRUDDIN AL
Redaktur : FEBRIANSYAH FAHLEVI, NOVRIZAL SADEWA
Reporter Padang : RAIHAN ALKARIM, MURDIANSYAH EKO, RINA AKMAL, **Pariaman** : SYAFRIAL SUGER, **Padangpanjang** : PAUL HENDRI, **Payakumbuh/Limapuluh Kota** : LILI YUNIATI, **Bukittinggi** : IWAN SB, **Agam** : HEPPY KUSNANDAR, IRWANDI, **Pasaman Barat** : ALTAS SP, RONI MANGKUTO, **Pasaman** : ZULKIFLI RAHMAN, YUNEFRIZAL, **Tanah Datar** : HERI SYAHRIANTO, **Pesisir Selatan** : MIL HENDRAWANDI, WANDI JUSRI, JUMADIL, **Solok Selatan** : HELFI YULINDA, **Solok** : RISWAN JAYA, RIJAL ISLAMY, **Sawahlunto** : YUDHA AHADA, **Sijunjung** : SAHARI FITRA, DASRUL RIDWAN, **Dharmasraya** : A.HABIBIE, **Mentawai** : ERIK VIRMANDO, **Jabodetabek** : SYAFRUDDIN AL
Biro Riau : RENNY RAHAYU

Manajer Bisnis : JEJENG AZWARDI, **Staf Adm/Keuangan** : RATNA PUTRI, **Sirkulasi** : YULIA HENDRA, SYAFRIL, **Staf Layout** : SENGIKI HANUR P, SABRI ENDRIAN **Staf IT** : RAIHAN ALKARIM, **Marketing** : TOMMY (Koord), JONI, IRFAN

Harga Langganan : Kota Padang @Rp120.000/bulan, Luar Kota Padang ditambah ongkos kirim, **Harga Eceran** : @Rp4.500/eksemplar
Tarif Iklan : Baris (BW) Rp25.000/baris, Kolom (BW) Rp7.500/mmk, (FC) Rp10.000/mmk, Display (BW) Rp7.500/mmk, (FC) Rp10.000/mmk, (FC Hal 1) Rp15.000/mmk, (FC Hal 8,9,12) Rp12.500/mmk, Advetorial/Pariwara : (BW) Rp5.000.000/ 1 hal, (FC) Rp7.000.000/1 hal

Alamat Redaksi & Bisnis :
Khazanah Building, Jl. Khatib Sulaiman No. 47 A Padang, Sumatera Barat
Telp. 0751-8862449, Email : redaksikhazanah@gmail.com
Narahubung : 081363400050 (Jejeng), 081267777345 (Faisal),
Media Online : www.khazminang.id

Dicetak pada : PT Padang Grafindo Mediatama, Jl. Adinegoro No. 17 Padang
Isi di luar tanggung jawab percetakan

BBM Limaribuan Rupiah?

Oleh: Dr. Syahganda Nainggolan
(Alumni ITB)

Pemerintah menaikkan harga Pertalite dan Solar masing-masing sebesar 31% dan 34%. Alasannya adalah harga keekonomian dan subsidi tidak tepat sasaran. Lalu mahasiswa bergerak marah di berbagai penjuru bumi pertiwi. Ketua-ketua partai asyik masyuk kasak kusuk cari pasangan copras capres tak peduli. Kaum buruh menjerit, bayang-bayang PHK muncul, baik jutaan buruh sektor otomotif yang baru akan pulih setelah kenaikan BBM 2014 dan pandemi, maupun buruh berbagai sektor lainnya. Ibu-ibu rumah tangga mulai hitung menghitung tambahan inflasi kebutuhan pokok yang akan sangat besar kali ini.

Benarkah harga keekonomian terlalu tinggi? Sehingga subsidi yang diberikan pemerintah naik 3 kali lipat menjadi Rp. 502 Triliun tahun ini. Benarkah pernyataan Jokowi bahwa orang kaya menikmati subsidi BBM itu dalam porsi 70%? Bagaimana dengan 120 juta pemilik sepeda motor, apakah mereka orang-orang yang dituduh Jokowi penikmat subsidi tidak tepat sasaran itu?

Tentu saja pemerintah boleh menaikkan harga BBM jika memang hal itu dapat dimengerti oleh Rakyat Indonesia. Namun, jika itu sebuah kebijakan yang salah, ketika ekonomi mulai bangkit setelah dua tahun kehancuran akibat pandemi maka nasib rakyat bisa terperosok lebih buruk lagi.

Bagaimana mengukur kebenaran dari kebijakan pemerintah ini, khususnya masih terngiang berita di bulan Juli, di mana Jokowi menyampaikan pada Forum Pemred bahwa sepanjang tahun 2022 ini tidak ada kenaikan BBM.

Soal Harga Keekonomian

Pertama, mari kita lihat definisi harga keekonomian yang dimaksud pemerintah. Airlangga Hartarto, 16/8/22, menyatakan harga keekoniam pertalite adalah Rp13.150, Menteri ESDM, awal September, mengatakan Rp17.000 dan Dirut Pertamina mengatakan Rp17.500. Dengan harga Pertalite, sebelum dinaikkan, Rp7.650, maka pemerintah memberikan subsidi yang besar. Urutan pernyataan menteri ini seharusnya terbalik atau aneh, karena harga minyak dunia lebih mahal ketika 16/8/22 dibandingkan awal September. Tapi begitulah pemerintah kalau memberi statemen. Entah mana yang benar.

Kwik Kian Gie, mantan Menteri Perekonomian Era Gus Dur, alumni Erasmus University Rotterdam, jurusan ekonomi, pernah mengaku tidak paham istilah subsidi BBM ini. Sebab, menurutnya, sebagai produsen minyak, Indonesia tidak perlu memberikan istilah subsidi bagi barang miliknya sendiri. Bahkan, ketika kita menjadi net importir, tetap saja kita punya porsi minyak hasil perut bumi Pertiwi.

Pada tahun 2008 Indonesia mendeklarasikan diri sebagai net importir minyak mentah. Kemampuan produksi kita tidak mampu memenuhi kebutuhan yang terus menerus meningkat. Awal tahun 2000an, grafik konsumsi dan produksi telah bersentuhan, grafik konsumsi terus tajam ke atas, sebaliknya grafik produksi tajam menurun ke bawah. Pada Juli 2022 lalu, Indonesia memproduksi minyak mentah 616.000 barrel pernah hari (Bph), namun kebutuhannya mencapai 1,4 juta Bph.

Lalu bagaiamana menentukan harga keekonomian BBM kita?

Minyak mentah 1,4 juta Bph diolah di dalam negeri maupun di luar negeri, seperti Singapura, sehingga menjadi BBM. Refenery pada kilang dapat mengkonversi minyak mentah sekitar 50% menjadi bensin dan 20% solar. Sisanya bervariasi dalam bentuk produk lainnya, seperti kondensat, bahan kimia dll.

Harga refenery berkisar 10 dollar per barrel (Rp 890 per liter dengan asumsi $1=14.890) atau 3 dollar perbarrel jika kilang sangat besar/raksasa. Atau jika di Iran sekitar $1,7 per barrel. Selain harga refenery, diperlukan harga angkut minyak mentah ke kilang dan sebaliknya ke penyimpanan. Lalu tambahkan ongkos distribusi sampai ke SPBU.

Voltaoil.com dalam "What Determines Retail Prices dor Gasoline and Diesel, 2015, memaparkan harga untuk memproduksi (cost of production) satu barrel minyak mentah bervariasi antara $20/barrel, seperti di Saudi Arabia, hingga $90/barrep di sumur minyak yang dalam. Menurutnya, struktur pembentukan harga sampai ke SPBU, di Amerika, untuk bensin, dibentuk oleh 51% biaya minyak mentah, 21% biaya Refining, 11% biaya distribusi dan marketing serta 16% pajak. Sedangkan untuk Diesel, biaya minyak mentah 49%, Refining 13%, Distribusi dan Marketing 19% dan pajak 18%.

Di Indonesia, harga minyak mentah kita ditentukan oleh Menteri ESDM, bukan harga produksi. Menteri merujuk pada harga minyak Brent plus minus Alpha. Alpha, menurut panduan ESDM berkaitan dengan kualitas BBM, harga pasar internasional dan ketahanan energi nasional. Pada saat ini, 4/9/2022, oilprice.com memuat harga minyak mentah kita bervariasi $69, 74/barrel (Cinta), $99, 65/barrel (Duri) dan $87, 24/barrel (Minas). Sedangkan Brent pada harga $93, 02 dan WTI $86, 87.

Menurut dataharian.esdm.go.id, harga minyak mentah kita per Juli adalah $106,73, turun dari bulan sebelumnya, Juni, $117, 62. Rerata ICP bulanan, Januari sampai Agustus 2022 adalah $103, 33 per barrel. Rata-rata sampai tanggal 23 Agustus adalah $94, 65 per barrel. Sementara asumsi APBN 2022 adalah $63 per barrel.

Situs ini juga memuat harga BBM batas atas eceran per 1 Agustus, Bensin/liter Ron 89 Rp 17.078, Ron 90 Rp17.196, bensin Ron 92 Rp17.315, bensin Ron 95 Rp18.311, bensin Ron 98 Rp18.682, Solar PSO Rp19.652, Solar CN48 Rp19.651, Solar CN 51 Rp19.982. Pada saat yang sama, Data per 22/8/22, Bensin Ron 95 di Malaysia Rp6.801, Vietnam Rp16.042, Australia Rp16.578 dan Indonesia Rp17.292. Lalu, Diesel, Malaysia Rp7.128, Thailand Rp14.509, Vietnam Rp15.239, Jepang Rp15.566, Australia Rp20.581 dan Indonesia Rp19.242

Di luar urusan harga, stock ketahanan BBM pada 28 Agustus disebut sebagai berikut, bensin Ron 90 cukup 17,7 hari (1.451.348 KL), Ron 92 cukup untuk 43,9 hari, bensin Ron 95 cukup untuk 92,3 hari, Solar CN 48 cukup untuk 20,9 hari, Solar CN 53 cukup untuk 56,2 hari.

Apakah harga keekonomian BBM pertalite (Ron 90) benar-benar berkisar Rp17. 000? Seperti kata Menteri ESDM? Bagaimana kalau kita bandingkan dengan merk keluaran SPBU Vivo dengan harga Rp8.900 di Indonesia atau di Malaysia harganya Rp7.128?

Kalau kita mengikuti struktur biaya pada voltaoil.com di atas maka dengan harga minyak mentah $100, harga sampai ke SPBU juga sekitar $100 per barrel, dengan asumsi negara memungut pajak sebesar16% kepada rakyat. $100 dollar per barrel artinya $0,63 per literliter atau Rp. 9.366 pada saat dollar di hari Jokowi menaikkan BBM kemarin lalu.

Harga itu lebih mahal dari SPBU Vivo, yang menjual bensin Rp8.900 per liter atau Malaysia menjual Rp7.128.

Kita sudah mebuktikan bahwa harga keekonomian yang digunakan Airlangga Hartarto, Menteri ESDM maupun Dirut Pertamina tidak jelas asal usulnya.

Apakah ada biaya siluman ataukah kita tidak efisein dalam usaha minyak/BBM?

Sekarang kita lanjut sedikit tentang pikiran Kwiek Kian Gie, tentang barang kita sendiri. Seandainya komponen pembentukan minyak mentah kita mendekati 50-50 antara impor dan ekspor, lalu kapasitas kilang kita mencapai 1 jutaan PBH, tentu saja harga BBM kita pada akhirnya tergantung pada cara kita menghargai milik kita sendiri. Apakah bebasis ongkos produksi saja, seperti di Saudi Arabia, $ 20 atau katakanlah setengah harga dunia. Kalau kita memilih setengah harga dunia, atau sekitar $50, maka harga di SPBU adalah $75 per barrel untuk bensin. Atau Rp7000 per liter, seperti Malaysia.

Apakah mungkin harga BBM kita menjadi Rp5.000 per liter? Tentu saja jika komponen pajak dikurangi. Atau basi harga minyak mentah dikurangi.

Soal Subsidi

Kedua, kita bicara soal subsidi. Apakah kita sedang mensubsidi rakyat soal BBM? Apakah orang-orang pengguna 120 juta motor sedang menerima subsidi negara? Apakah orang-orang ojek sedang menerima subsidi? Apakah mobil-mobil angkutan umum sedang menerima subsidi?

Untuk harga BBM sekarang bahkan sampai harga Rp5.000 per liter, kita tidak perlu mengatakannya subsidi. Sebab, hal ini hanya terkait cara kita menafsirkan angka-angka dalam APBN kita, sisi pemasukan dan pengeluaran. Di Venezuela harga BBM Rp 330, di Iran Rp900 dan Libya Rp500, begitu murahnya, mungkin karena kotak-katik APBN mereka tidak terjebak mazhab neoliberalisme barat.

Apakah subsidi salah? Jika memang diperlukan subsidi, sebenarnya itu bukan sesuatu yang salah. Memang harus tepat sasaran agar mayoritas yang mendapatkan adalah yang berhak. Pertanyaan kenapa dana PEN (Pemilihan Ekonomi Nasional) setiap ekonomi menghadapi krisis, dikeluarkan negara untuk melindungi orang-orang kaya (juga)?

Sekali lagi kita belum melihat adanya subsidi dan subsidi salah sasaran sejauh ini.

Lalu apa motif pemerintah menaikkan BBM?

Pertama tentunya mencari uang mudah dengan berdagang dengan rakyatnya sendiri. Ini penting untuk adanya uang dialokasikan pada projek-projek infrastruktur, seperti IKN dan Kereta Api KCIC. Kedua, takut mengevaluasi efisiensi dalam bisnis minyak ini. Begitu juga takut mengevaluasi berbagai rencana perluasan kilang yang tidak kunjung tiba. Ketiga, "mindset" penguasa yang tidak mampu melihat kesulitan rakyat yang datang bertubi-tubi, dari mulai pendemi covid-19, harga-harga kebutuhan pokok melambung akibat perang Rusia-Ukraina dan berbagai hal lainnya.

Lalu apa dampaknya pada rakyat?

Yang jelas Bank Indonesia sudah memperkirakan akan ada tambahan inflasi 1,3% perkenaikan BBM Rp1.000. Berbagai pengamat mengatakan akan mengakibatkan kenaikan inflasi 7-8% tahun ini. Sejatinya, dilapangan inflasi bisa berkali lipat, khususnya di sektor pangan dan transportasi.

Untuk manufaktur sendiri, seperti otomotif, maka kejadian lesunya bisnis otomotif akibat kenaikan BBM 2014, akan terulang. Jutaan buruh dan keluarganya harus siap-siap menghadapi nasib buruk. Pengguna motor dan mobil untuk usaha, juga akan menghadapi nasib buruk. Apalagi kebijakan mewajibkan mobil 1400 Cc beli Pertamax, yang akan diteken dalam waktu dekat, semakin memukul usaha UMKM.

Penutup

Rakyat terhempas menderita yang dalam dengan BBM dinaikkan Jokowi. Sementara ketua ketua parpol sibuk kunjungan copras-capres. Anggota DPR dan politisi diam seribu bahasa. Tinggallah rakyat, kaum buruh, mahasiswa, petani, ulama harus berpikir keras.

Bagimana men-setting Indonesia ke depan? Kita sudah perlihatkan soal harga keekonomian dan subsidi salah sasaran, sebagai alasan kenaikan BBM sebuah omong kosong belaka. Jika presiden ke depan pro rakyat, maka harga BBM bisa Rp5.000 per liter, tanpa istilah subsidi. Ini belum kita mengintegrasikan seluruh sumber energi, seperti batu bara, biofuel (sawit, buah Jarak, dll), energi angin dan Matahari dlsb.

Jika negara kaya raya seperti Indonesia bisa digenggam oleh elit-elit yang cinta rakyat, yang bekerja berdasarkan UUD 45 Asli pasal 33, sila ke 5 Pancasila dan tujuan kemerdekaan seperti pada preambul UUD45, maka persoalan harga BBM tidak menjadi urusan ruwet lagi nantinya.

Sekali lagi semua itu tergantung Mahasiswa, Buruh, Emak-emak, kaum purnawirawan TNI dan Ulama.***

Investasi di Bukittinggi Tumbuh 300 Persen

Bukittinggi, Khazanah– Pemerintah Bukittinggi mengklaim terjadi pertumbuhan investasi, usaha dan serapan tenaga kerja sektor usaha sepanjang tahun 2022 ini.

Dalam infografis yang diposting Wali Kota Bukittinggi, Erman Safar di laman instagramnya pada Sabtu (22/10), terlihat grafik peningkatan yang drastis dibanding tahun sebelumnya.

Dalam infografis ini, pertumbuhan investasi 2022 lebih dari Rp1 triliun yang didominasi sektor usaha mikro kecil menengah (UMKM).

Disebutkan, 300 persen investasi tumbuh sepanjang 2022 ketimbang 2021. Rinciannya, Rp1 triliun lebih ini berasal dari serapan sektor tenaga kerja sebanyak 13.243 jiwa dan total usaha sebanyak 4.300.

Pada 2021, jumlah serapan tenaga kerja hanya mencakup 4.331 dan total usaha sebanyak 962. Total nilai investasinya pun rendah, yakni Rp282,6 miliar.

Sementara, sepanjang 2020, jumlah serapan tenaga kerja sebanyak 2.607 dan jumlah usaha adalah 917.

Dari infografis itu, tergambar peningkatan konstan dalam tiga tahun terakhir.

"Ketika program APBD difokuskan untuk ekonomi rakyat, Alhamdulillah ekonomi membaik," ungkap Erman Safar. ■ faisal

Cegah Tawuran, Sumbar Luncurkan Wirid Remaja

Padang, Khazanah– Pemprov Sumbar meluncurkan program Wirid Remaja Kolaborasi SMP/MTs/SMA/SMk negeri dan swasta se-Sumbar, di Masjid Raya Sumbar, Sabtu (22/10).

Wirid remaja diadakan dua kali sebulan setiap Sabtu malam pada pekan kedua dan keempat, mulai dari magrib hingga selesai isya. Konsepnya mengadopsi muatan Pesantren Ramadhan yang selama ini telah dilaksanakan di berbagai daerah di Sumbar.

Gubernur Sumbar, Mahyeldi Ansharullah saat meluncurkan kegiatan itu mengatakan, wirid remaja ini untuk membangun karakter, menghargai kebhinekaan.

Kenudian untuk mencegah remaja melakukan aktivitas yang merugikan karena banyaknya problematika remaja saat sekarang, seperti tawuran yang sedang marak terjadi saat ini.

"Acara launching kali ini sangat spesial, karena bertepatan dengan Hari Santri Nasional. Mari kita ucapkan Selamat Hari Santri kepada seluruh santri-santri yang ada di Sumbar," ucapnya

"Semoga nilai-nilai spritualisme para santri dan pemuda tetap tertanam dan tidak hilang tergerus oleh zaman," sambung dia.

Wirid remaja ini, kata Mahyeldi, merupakan pegangan kepada para siswa/siswi ketika dewasa kelak, seperti yang tertuang dalam UUD1945 bahwa Atas Rahmat Tuhan Yang Maha Kuasa maka Kemerdekaan ini akan diraih atas izin Allah.

"Maka oleh sebab itu tidak ada alasan bagi siapa saja untuk tidak menanamkan keimanan dan semangat spiritualisme generasi muda, hal ini juga dicontohkan oleh para pendahulu kita, dengan semangat keimanan mereka mampu berjuang untuk mengusir para penjajah dari negeri ini," katanya.

Kepala Dinas Pendidikan Provinsi Sumbar, Barlius menyebut, Wirid remaja bertujuan menjadikan generasi Sumbar yang maju dan bermartabat. Pentingnya sebuah gerakan bersama untuk memperbaiki akhlak dan generasi muda saat ini dalam menghadapi tantangan perubahan zaman.

"Hal ini dengan harapan adanya perubahan ke arah yang lebih baik dalam kehidupan bermasyarakat khususnya oleh siswa siswi remaja generasi muda. Generasi muda harus mampu menjadi generasi yang berakhlak, taat ibadah, mandiri, kreatif dan inovatif," ujarnya.

Lihat Juga: Berikut 87 Orang yang Lulus Seleksi Administrasi Calon Anggota KI Sumbar

Tujuan dari program ini dibuat adalah untuk meningkatkan ketaqwaan dan keimanan para remaja oleh karena itu untuk mencapai hal tersebut dibutuhkan sebuah gerakan perubahan yang masif dan terstruktur.

"Wirid remaja diharapkan menjadi sebuah gerakan perubahan cara berpikir dalam waktu singkat untuk merespon, bertindak dan bekerja. Generasi muda saat ini harus memiliki mental yang kuat dalam menghadapi perubahan dan tantangan zaman," pungkasnya. ■ faisal

Alek Nagari Pacu Jawi di Tanah Datar Dimulai

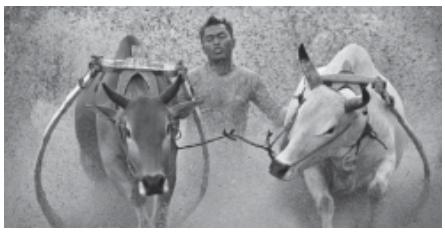

Batusangkar, Khazanah- Ayunan bendera dari Bupati Tanah Datar, Eka Putra menandai dimulainya Alek Nagari Pacu Jawi di Sawah Liek, Jorong Padang Panjang, Kecamatan Pariangan, Sabtu (22/10).

Adapun jadwal pelaksanaan alek nagari itu digelar selama 4 minggu, setiap hari Sabtu, yakni tanggal 22 Oktober, 29 Oktober, 5 November dan 12 November 2022.

Kata Eka, Pacu Jawi digelar untuk memperkenalkan lebih jauh adat budaya, sarana untuk menyalurkan hobi, dan wadah terjalinnya tali silaturahmi antarsesama masyarakat.

Lebih dari itu, Eka menyebutkan Pacu Jawi berkontribusi dalam meningkatkan perekonomian masyarakat secara umum. Dengan kata lain, penyelenggaraan Pacu Jawi mampu memberikan multiplier effect.

"Pacu Jawi mengandung banyak makna. Maka dari itu, mari bersama untuk melestarikannya, sehingga lebih banyak lagi menarik wisatawan mancanegara maupun domestik," ujar Bupati Eka.

Pada kesempatan itu, Ketua Porwi Tanah Datar, Aristo Dt Indomo mengatakan, Pacu Jawi diadakan di empat kecamatan, yakni Kecamatan Pariangan, Kecamatan Sungai Tarab, Kecamatan Lima Kaum dan Kecamatan Rambatan.

Ia menjelaskan, selama penyelenggaraan Pacu Jawi tidak dibolehkan adanya unsur perjudian. Karena, Pacu Jawi dilaksanakan hanya untuk perayaan pascapanen, sebagai ajang penyaluran hobi, silaturahmi dan hal baik lainnya.

"Penyelenggaraan Pacu Jawi sudah lama sekali ada di Tanah Datar, seiring waktu berjalan. Alek nagari ini terus dikembangkan. Dan, tidak ada unsur perjudian di sini, karena niniak mamak sangat mengecamnya," tegas Aristo Dt. Indomo.

Turut hadir pada saat itu, Bupati Tanah Datar Periode 2005-2015 M. Shadiq Pasadigoe, Camat Pariangan Yatriwel, Wali Nagari Pariangan Edison, Ninik Mamak, Tokoh masyaralat dan tamu undangan lainnya. ■ faisal

Bukittinggi Bebaskan Iuran Komite di SMA

Bukittinggi, Khazanah- Pemko Bukittinggi menganggarkan Bantuan Keuangan Khusus (BKK) untuk membayar iuran komite bagi pelajar di seluruh SMA negeri di kota itu.

Wali Kota Bukittinggi, Erman Safar mengingatkan kepada seluruh pihak sekolah SMA Negeri yang ada di Kota Bukittinggi, untuk tidak memungut iuran dalam bentuk apapun kepada wali murid.

Erman juga meminta kepada pengurus komite untuk tidak lagi membebankan biaya pembangunan sekolah kepada keluarga pelajar.

"Kami dari Pemko Bukittinggi sudah memberikan bantuan pengganti iuran komite kepada sekolah melalui BKK provinsi dan juga sudah didistribusikan ke sekolah-sekolah secara bertahap," kata Erman, Sabtu (22/10).

"Kami meminta kepada pengurus komite tidak membebankan iuran-iuran lain dalam rangka membangun sekolah," sambung dia.

Sebab, kata Erman, tidak ada program-program pembangunan yang dibebankan kepada masyarakat atau ke siswa, karena program pembangunan itu selayaknya menjadi bagian dan tanggung jawab pemerintah daerah.

Wako juga mengingatkan kepada masyarakat untuk tidak lagi membayar iuran apapun tanpa sepengetahuan pemerintah.

Pihak sekolah juga wajib memberikan hak-hak siswa, tanpa mengaitkan dengan komitmen untuk membayar apapun.

"Hak-hak yang kami maksud, menerima rapor, mengikuti ujian, naik kelas dan segala bentuk hak hak lainnya, tanpa mengaitkan dengan komitmen iuran yang dibuat oleh pengurus komite. Itu tidak boleh," tegas dia.

Erman mengimbau kepada seluruh masyarakat Bukittinggi, agar melapor kepada pihak kecamatan setempat jika ada pungutan-pungutan lain, yang belum ada kesepakatan dengan Pemerintah Kota.

"Komite juga kami harap berkoordinasi dulu dengan pemerintah, karena ini terkait dengan beban yang dilekatkan kepada masyarakat kami dalam memenuhi kebutuhan pendidikan," pungkasnya. ■ faisal

Polres Pasaman Amankan 37,3 Kilogram Ganja

Pasaman, khazanah-Satresnarkorba Polres Pasaman dibawah komando AKP Ahmad Ramadhan, SH, MH, berhasil menggagalkan peredaran Narkotika jenis ganja kering Lintas Provinsi dengan barang bukti sebanyak 39 paket besar total berat 37,3 kg. Barang haram ini didapatkan dari hasil tangkapan Satresnarkoba Polres Pasaman terhadap dua orang tersangka dengan inisial FP (37), dan ET (21).

Waka Polres Pasaman, Kompol Muddasir dan dampingi Kasat Narkoba AKP Ahmad Ramadhan SH,MH dalam press releasenya mengatakan kronologi kejadian, Anggota Opsnal Sat Resnarkoba Polres Pasaman mendapatkan informasi bahwa akan ada pengiriman Narkotika jenis ganja dari daerah Sumatera Utara menuju daerah Sumatera Barat, selanjutnya Sat Resnarkoba melakukan penyelidikan dan pengintaian selama berhari-hari.

Maka pada hari Rabu tanggal 19 oktober 2022, petugas melihat kedua tersangka melintas dengan menggunakan sepeda motor merk honda scoopy warna hitam tanpa nomor polisi, petugas melakukan pengejaran dan berhasil menghentikan laju sepeda motor kedua tersangka dan dari hasil penggeladahan barang bawaan didapatkan 39 paket besar diduga Narkotika jenis ganja kering.

Kedua tersangka langsung digelandang ke mako Polres Pasaman, dan berdasarkan hasil introgasi yang dilakukan petugas satres narkoba Polres Pasaman tersangka FP dan ET berperan sebagai kurir, yang disuruh oleh seseorang ber inisial E yang berdomisili didaerah Bukittinggi, kedua tersangka tergiur akan upah yang berikan oleh seseorang berinisial E sebesar 200 ribu rupiah per kg apabila barang tersebut sampai ke kota Bukittinggi.

Apes, niatan kedua pelaku kejahatan ini kandas oleh Satres narkoba Polres Pasaman dan terlebih dahalu harus meringkuk disel tahanan Mako Polres Pasaman. Kasat Narkoba Polres Pasaman mengatakan kedua tersangka telah melanggar Pasal 115 ayat 2 undang-undang Republik Indonesia no. 35 tahun 2009 tentang Narkotika. ■ yunefrizal

UNTUK IBU HAMIL DAN MENYUSUI

Nagari Talaok Salurkan Bantuan Hasil Ketahanan Pangan

Painan, Khazanah - Pemerintah Nagari Talaok Kecamatan Bayang Kabupaten Pesisir Selatan, menyalurkan bantuan hasil ketahanan pangan bagi ibu hamil dan menyusui di daerah itu.

Wali Nagari Talaok Kecamatan Bayang Kabupaten Pesisir Selatan, Ilwardi mengatakan pemberian hasil ketahanan pangan yaitu ikan diprioritaskan untuk seluruh ibu - ibu hamil dan menyusui di nagarinya dalam pencegahan stunting.

Dengan asupan ikan itu bila mencukupi gizi bagi ibu hamil dan menyusui sehingga akan berdampak baik bagi tumbuh kembangnya anak dan akan terhindar dari stunting.

"Ya, hari ini kita memberikan hasil dari ketahanan pangan yaitu ikan. Dan ikan ini kita prioritaskan untuk seluruh ibu - ibu hamil dan menyusui dalam rangka pencegahan stunting," kata dia, kepada Khazanah, Jumat (21/10).

Ilwardi melanjutkan, selain untuk ibu hamil dan menyusui hasil dari ketahanan pangan itu juga diberikan pada masyarakat yang tidak mampu di nagarinya.

Namun, sambungnya, dalam pemberian itu setelah verifikasi dari Badan Musyawarah (Bamus) dan Lembaga Pemberdayaan Masyarakat Nagari (LPMN) setempat.

"Selain ibu hamil dan menyusui hasil ketahanan pangan (ikan) juga kita berikan kepada keluarga yang tidak mampu, tapi setelah verifikasi dari LPMN dan Bamus," ujarnya.

Berdasarkan studi riset Survey Status Gizi Indonesia (SSGI) Kementerian kesehatan tahun 2021 yang menunjukkan prevalensi angka stunting di Indonesia berada pada angka yang cukup tinggi yaitu 24,4 persen.

Sedangkan kabupaten Pesisir Selatan berada di posisi 25,2 parsen, yang artinya berada di atas angka rata rata nasional. Dan hal itu harus untuk memberikan perhatian dan melakukan penanganan segera.

Pemerintah Nagari Talaok melakukan inovasi budidaya ikan larangan dan pengembangan Budidaya Ayam Kampung Unggul (Balitbang) dalam meningkatkan ketahanan pangan

melalui Dana Desa 20 parsen yang dikucurkan oleh pemerintah pusat.

Sebelumnya, Sekda Pessel Mawardi Roska mengatakan hasil dari pengembangan Ayam KUB tersebut agar dapat diprioritaskan bagi masyarakat yang punya balita.

Selain beternak, sekda juga berharap pada masyarakat agar dapat memanfaatkan perkarangan rumah masih - masing untuk ditanami sayur - sayuran dan buah - buahan. Dengan demikian sehingga masyarakat tersebut bisa memproduksi vitamin dan protein untuk mengatasi stunting bagi anak dan balitanya.

"Jadi, kami sarankan pada wali nagari dan perangkatnya, agar bantuan ini diprioritaskan kepada masyarakat yang punya balita. Harapannya kedepan agar bisa menghasilkan protein, karena protein yang tinggi bisa mengatasi stunting, sehingga menjadikan anak - anak sehat dan cerdas," ujarnya. ■ Mil Hendrawandi

Wawako Solok Ikuti Virtual Lauching Wirid Remaja SLTA se-Sumbar

Solok, Khazanah - Wakil Wali Kota Solok Dr. H. Ramadhani Kirana Putra ikuti secara virtual Launching Wirid Remaja Tingkat SLTA se Sumatera Barat oleh Gubernur Sumatera Barat H. Mahyeldi Ansharullah, di Masjid Agung Al Muhsinin, Sabtu (22/10).

Dalam sambutannya Gubernur menyampaikan, bahwa Wirid ini digelar dua kali sebulan setiap sabtu malam pada minggu kedua dan ke empat mulai dari maghrib hingga selesai Isya guna membangun karakter pemuda/i yang berkualitas, kuat imannya, tinggi akhlaknya dan memiliki rasa persatuan dan kesatuan.

"Kami harapkan dukungan kepada seluruh pemerintah Kab/Kota se-Sumatera Barat, orang tua dan seluruh masyarakat agar program ini dapat berjalan sebagaimana mestinya" sebut Mahyeldi.

Materi yang diberikan pada kegiatan wirid ini tidak hanya tentang agama dengan metode ceramah, tetapi juga ada materi lain yang berkaitan dengan remaja bahkan tentang adat dan budaya.

Kegiatan ini juga sekaligus menghidupkan kembali budaya pendidikan surau yang merupakan salah satu keunggulan budaya Minangkabau, yang sekarang sudah mulai hilang.

Wawako dalam kesempatan itu juga menyampaikan beberapa tahun lalu Pemerintah Kota Solok selalu melaksanakan kegiatan malam bina iman dan taqwa bagi pelajar SLTP dan SLTA, namun beberapa tahun belakang terhenti. Tentunya dengan di gagasnya Wirid Remaja oleh Pemerintah Provinsi, tentunya Pemerintah dan masyarakat Kota Solok sangat bersyukur dan berterima kasih dan tentunya akan mendukung penuh.

"Pada kesempatan ini, kami berpesan dan mengingatkan kepada remaja SLTA yang hadir untuk dapat mengikuti kegiatan ini dengan sebaik-baiknya. Jadikan kegiatan ini sebagai wahana bagi remaja diKota Solok agar tidak terjebak pada kenakalan remaja ,karena remaja merupakan asset utuk merencanakan masa depan", tutup Wawako. ■ rijal islamy

Pariaman Dijadikan Pilot Project Oleh Kemenpan RB

Pariaman, Khazanah --- Kota Pariaman menjadi pilot projek Reformasi Birokrasi Tematik Penanggulangan Kemiskinan oleh Kementerian Pendayagunaan Aparatur Nasional dan Reformasi Birokrasi (Kemen-PAN RB) Republik Indonesia.

Pemerintah Kota Pariaman mendapatkan apresiasi dari Kemen-PAN RB RI sebagai daerah yang mampu melahirkan pemikiran penanggulangan kemiskinan yang kolaboratif dan memadukan program antar sektor yang saling bersinergik dan integratif pada Grand Lounching dan Talkshow Reformasi Birokrasi di Gedung Senat Universitas Gajah Mada (UGM), Yogyakarta, Jumat (21/10).

Menpan RB RI, Abdullah Azwar Anas mengatakan bahwa ada 11 provinsi, 12 kabupaten/kota penerima program Reformasi Birokrasi tematik penanggulangan kemiskinan pada tahap pertama.

"Kota Pariaman ditunjuk sebagai pilot projek karena memiliki komitmen yang tinggi dalam penanggulangan kemiskinan, nilai RB dan SAKIP dan RB baik, penggagas inovasi kemiskinan dan kolaboratif, " sebut dia.

Azwar Anas juga menambahkan bahwa Kota Pariaman menjadi salah satu kota di Provinsi Sumatera Barat yang dijadikan sebagai pilot projek reformasi birokrasi tematik penanggulangan kemiskinan dan diharapkan Kota Pariaman menjadi contoh bagi daerah lain dalam penurunan angka kemiskinan.

Sementara itu, Wali Kota Pariaman, Genius Umar sangat mengapresiasi dan mengucapkan terima kasih kepada Menpan-RB yang menjadikan Kota Pariaman sebagai pilot projek reformasi birokrasi tematik penanggulangan kemiskinan karena Pemerintah Kota Pariaman memiliki komitmen yang kuat dalam menurunkan angka kemiskinan.

"Untuk menanggulangi kemiskinan yang kami lakukan adalah menguatkan Kota Pariaman menjadi daerah pariwisata, menciptakan lapangan pekerjaan dan meningkatkan perekonomian masyarakat yang dampaknya untuk mengurangi kemiskinan", ujarnya.

Selain itu dari segi pendidikan, kata Genius Umar bahwa kita memiliki program Satu Keluarga Satu Sarjana (Saga Saja), dimana kita menyekolahkan anak-anak kurang mampu Kota Pariaman untuk bisa kuliah di perguruan tinggi vokasi, setelah mereka tamat nantinya bekerja dan disitulah mereka bisa membawa keluarganya dari kemiskinan. Ini telah terbukti, dimana sudah ada anak-anak tersebut yang sudah tamat dan bekerja. Dan pendidikan gratis bagi anak-anak Kota Pariaman dari SD, SMP hingga SMA/SMK.

"Untuk kesehatan, semua masyarakat Kota Pariaman yang kurang mampu kesehatannya diasuransikan yang sudah mencapai 99,6 persen. Kita juga memberikan bantuan sembako, bantuan rumah tidak layak huni, nol wilayah kumuh, pembedayaan ekonomi petani, dan pemberdayaan UMKM", sebutnya.

Lebih lanjut, Genius juga menerangkan bahwa dimasa pandemi covid-19, kita ASN Pemko Pariaman tetap bekerja dengan sistem work from field (gotong royong).

"Kita telah membuka akses jalan baru sebanyak 16 ruas yang menggunakan pola gotong royong dengan bantuan dari masyarakat Kota Pariaman hingga masyarakat rantau. Selain itu kita juga melakukan kegiatan bersih pantai, sungai, pasar, objek wisata dan berbagai aktifitas lapangan lainnya", tuturnya.

"Semoga dari Berbagai program yang kita lakukan, saya yakin efektif diterapkan di Kota Pariaman dalam komitmen yang kuat dalam menurunkan angka kemiskinan", pungkasnya. ■ suger

Pemko Bukittinggi Beri Bantuan Pengganti Iuran Komite Sekolah

Bukittinggi, Khazanah- Pemerintah Daerah Kota Bukittinggi mengimbau kepada seluruh pengurus komite Sekolah Menengah Atas (SMA) Negeri yang ada di Kota Bukittinggi untuk tidak lagi memungut uang iuran apapun kepada pelajar, karena sejak awal tahun 2022, Pemerintah Daerah Kota Bukittinggi telah menganggarkan Bantuan Keuangan Khusus (BKK) untuk membayar uang iuran komite untuk pelajar di seluruh SMA Negeri di Kota Bukittinggi.

Wali Kota Bukittinggi, Erman Safar, menegaskan, Pemerintah Daerah Kota Bukittinggi mengingatkan kepada seluruh pihak Sekolah Menengah Atas (SMA) Negeri yang ada di Kota Bukittinggi, untuk tidak memungut uang iuran dalam bentuk apapun kepada siswa. Erman Safar juga meminta kepada pengurus komite untuk tidak lagi membebankan biaya pembangunan sekolah kepada keluarga pelajar.

"Kami dari Pemerintah Daerah Kota Bukittinggi sudah memberikan bantuan pengganti uang iuran komite kepada sekolah, melalui BKK Provinsi dan juga sudah didistribusikan ke sekolah-sekolah secara bertahap. Kami meminta kepada pengurus komite tidak membebankan uang iuran-iuran lain dalam rangka membangun sekolah. Karena tidak ada program-program pembangunan yang dibebankan kepada masyarakat atau ke siswa, program pembangunan itu selayaknya menjadi bagian dan tanggung jawab Pemerintah Daerah," tegas Erman Safar, Sabtu (22/10).

Diingatkannya kepada masyarakat, untuk tidak lagi membayar uang iuran apapun tanpa sepengetahuan Pemerintah Daerah Kota Bukittinggi. Pihak sekolah juga wajib memberikan hak-hak siswa, tanpa mengaitkan dengan komitmen untuk membayar apapun.

"Hak-hak yang kami maksud, menerima rapor, mengikuti ujian, naik kelas dan segala bentuk hak-hak lainnya, tanpa mengaitkan dengan komitmen uang iuran yang dibuat oleh pengurus komite. Itu tidak boleh," ucapnya.

Erman Safar mengimbau kepada seluruh masyarakat Kota Bukittinggi, agar melapor kepada pihak Kecamatan setempat, jika ada pungutan-pungutan lain, yang belum ada kesepakatan dengan Pemerintah Kota. "Komite juga kami harap berkoordinasi dulu dengan Pemerintah, karena ini terkait dengan beban yang dilekatkan kepada masyarakat kami dalam memenuhi kebutuhan pendidikan," ujar Erman Safar.

Berikut nomor pengaduan yang bisa dihubungi, untuk Kecamatan MKS dapat menghubungi Whatsapp center 0821 7376 3007. Kecamatan Guguak Panjang dapat hubungi nomor 0813 6331 4610. Sedangkan untuk Kecamatan ABTB dapat menghubungi nomor 0852 6351 0291, pungkas Erman Safar. ■ Iwin SB

Wako Bukittinggi Erman Safar memperlihatkan tulisan di emailnya kepada Sastri Bakry Ketua Satupena Sumatera Barat dan sekretaris

Bukittinggi Siap Mendukung Pelaksanaan IMLF 2023

Bukittinggi, Khazanah- Wali Kota Bukittinggi, Erman Safar mengatakan siap mendukung pelaksanaan Internasional Minangkabau Literacy Festival (IMLF) yang bakal digelar pada tanggal 22 sampai 27 Februari 2023 mendatang. IMLF sejalan dengan program Pemerintah Daerah Kota Bukittinggi yang gencar meningkatkan literasi di tengah masyarakat, ini disampaikan Erman Safar di rumah dinas saat menerima Panitia IMLF, Jumat (21/10).

Dijelaskan Erman Safar, mendorong para tenaga pendidik tingkat Sekolah Dasar dan Sekolah Menengah Pertama untuk menulis. "Saya beri waktu para tenaga pendidik tersebut untuk menulis apa yang bisa ditulisnya, hasil tulisannya dikirimkan langsung ke email saya," kata Erman Safar.

Dan juga akan memfasilitasi pertunjukan rakyat di kawasan pedestrian taman Jam Gadang untuk menjamu delegasi IMLF yang berasal dari berbagai negara termasuk dari berbagai Provinsi di Indonesia, ucap Erman Safar.

Sedangkan Ketua Satupena Sumatera Barat, Sastri Bakry, menyebutkan IMLF yang dipusatkan di komplek Pusat Pengembangan Sumber Daya Manusia (PPSDM) Kemendagri Regional Kota Bukittinggi diselenggarakan oleh DPD Satupena Sumatera Barat dan Yayasan Sumatera Barat Talenta Indonesia.

Pada kegiatan IMLF tersebut digelar berbagai kegiatan, yaitu, seminar, diskusi paralel dan berbagi pengalaman tentang berbagai topik terkait literasi, workshop kepenulisan (penulisan akademik dan penulisan kreatif), pameran buku (book fair), kuliner (food fair), pertunjukan kesenian dan pelancongan ke berbagai objek wisata.

"Peserta IMLF antara lain dari komunitas Satupena seluruh Indonesia, sastrawan, budayawan, seniman dari berbagai negara, profesional terkait literasi, seperti dosen, guru, pustakawan, arsiparis, sejarawan, filolog dan lain-lain. Penggiat literasi, seperti pengelola rumah baca, taman bacaan masyarakat dan sejenisnya, penerbit dan pengelola media, Aparatur Sipil Negara yang mengemban jabatan struktural dan fungsional terkait literasi," jelas Sastri.

Adapun delegasi dari negara asing yang diundang adalah dari Australia, Belanda, Brunei Darussalam, China, Kamboja, Malaysia, Thailand, Singapura, Rusia, Aljazair dan Zimbabwe. "Sebagian dari mereka sudah menyatakan kesediaan hadir di IMLF. Kegiatan IMLF juga melibatkan siswa, mahasiswa, sekolah dan komunitas lainnya," kata Sastri didampingi Sekretarisnya Armaidi Tanjung.

Dikatakan Sastri, hingga kini sudah mendaftar sebanyak 75 orang peserta dari mancanegara, seperti, Aljazair, Brunei, Malaysia, Singapura, Jerman. Dan beberapa dari Indonesia, yaitu, Provinsi Sumatera Selatan, Yogyakarta, Lampung, Aceh, dan Sumatera Barat sendiri.

Sebelum bertemu Wali Kota Bukittinggi, Erman Safar, Sastri bertemu dengan Kepala Unit Pelaksana Teknis (UPT) Perpustakaan Bung Hatta, Drs.Nur Karim. M.Hum, dikatakan Sastri, para delegasi IMLF sebelum menghadiri pertunjukan rakyat pada kegiatan nanti, dijadwalkan mengunjungi Perpustakaan Bung Hatta tokoh proklamator yang juga tokoh literasi, pungkas Sastri. ■ Iwin SB

TAMBAH KONTER BUAH

Smile Market Kian Tersenyum

Padang, Khazanah - Sekarang ada yang beda di Smile Market, retail terkemuka di kawasan simpang Pisang, by pass Padang ini tidak seperti biasa, kondisinya lebih ramai pengunjung dibandingkan hari sebelumnya.

Karena penasaran, Khazanah masuk ke toko berwarna biru muda ini untuk melihat dari dekat, ada apa gerangan. Benar, ternyata dipojok kanan toko yang cukup luas ini sekarang sudah ada konter buah-buahan segar impor dan lokal dengan harga yang lebih murah.

"Kami baru menambah konter buah ini sejak minggu lalu dan alhamdulillah konsumen langsung senang", ujar Sonya Belinda, supervisor Smile Market yang sedang berada di konter buah tersebut.

Menurut Sonya, konter buah ini mempunyai daya tarik tersendiri, karena konsumen sekarang sudah semakin cerdas dan mengerti manfaat buah bagi kesehatan, sehingga setiap belanja, mereka pasti menyempatkan membeli buah untuk dikonsumsi oleh keluarga.

Ditambahnya konter buah di Smile Market juga menjawab kebutuhan konsumen yang menginginkan dijualnya buah-buahan ditoko yang sudah berdiri sejak 2006 ini.

"Sebelumnya, konsumen kita sering bertanya, kapan Smile jual buah-buahan, agar kita gak jauh lagi beli buahnya. Nah, lalu kita sampaikan ke manajemen dan creeng… sekarang sudah ada konter buah, walaupun belum lengkap semunya", ujar Sonya yang sudah 1 tahun bekerja ditoko yang berada di kawasan simpang Pisang, by pass Padang ini.

Sonya berjanji akan melengkapi aneka buah di konter Smile Market. Saat ini sudah tersedia berbagai buah impor, seperti anggur hijau, apel Fuji, jeruk Tengold, kiwi hijau, lemon, pear jambu dan sunkist navel.

"Selain buah import kita juga jual yang lokal, seperti alpukat, buah naga merah, jeruk gunung emas, lengkeng, mangga madu, papaya organik, pisang darek, salak pondoh dan semangka", jelas Sonya.

Tidak hanya itu, Sonya berkeinginan kedepan Smile Market juga menjual aneka sayuran segar dan aneka bumbu dapur.

"Insya Allah doakan, semoga kedepan kita juga akan lengkapi sayuran segar dan kebutuhan dapur lainnya seperti di toko kita yang lebih besar Dalas Swalayan", ujarnya.

Diketahui, Smile Market merupakan cabang ke 2 Rili Group, termasuk Dalas Swalayan di jalan Andalas No. 38, Rili Swalayan di jalan Sutomo No. 22 dan Smile Mart di kawasan gedung Semen Padang Hospital, jalan by pass Padang.

Konter buah di Smile Market, jalan by pass km 6, simpang Pisang, Padang

"Alhamdulillah, kita sudah bisa melengkapi konter buah di Smile Market dan secara bertahap akan terus kita lengkapi, sehingga konsumen akan semakin nyaman dan senang belanja disana", ujar Irawati Meuraksa, pemilik Smile Market dan Rili Group saat dihubungi Khazanah melalui sambungan telepon, karena beliau sedang berada di Jakarta melaksanakan tugasnya sebagai wakil rakyat di DPRD kota Padang.

Irawati yang telah merintis usaha retail sejak tahun 2004 ini yakin kedepan Smile Market dan tokonya yang lain akan semakin tersenyum dan terus berbenah diri.

"Dengan dibukanya konter buah ini, pengunjung semakin ramai dan Smile Marketnya pun semakin tersenyum, karena otomatis omsetnya bertambah", ujar Ira senang.

Selain buah-buahan, Smile Market tentu saja menjual berbagai kebutuhan sehari-hari seperti sembako, groseries, anake makanan, minuman, susu, snack dan lainnya dengan harga yang lebih murah. Parkirannya juga luas dan nyaman serta layanannya terkenal ramah dan bersahaja.

"Konsumen tidak akan kehujanan, karena kanopinya menutupi area parkir untuk berteduh, ada gerai ATM dibagian kirinya", ujar Irawati yang dalam kesibukannya sebagai anggota dewan selalu menyempatkan diri untuk berkunjung ke semua tokonya di kota Padang.

Penasaran kan? Yuk kunjungi Smile Market di jalan by pass km 6, simpang Pisang, Padang. (JJ)

SATU LAGI DESTINASI AGAM

Wisata Keju Lasi Lereng Marapi

Objek Wisata Keju Lasi di Lereng Gunung Merapi, Kabupaten Agam

Agam, Khazanah – Kabupaten Agam memiliki satu lagi destinasi wisata yang patut dikunjungi, yaitu objek wisata peternakan sapi perah di lereng gunung Marapi, Sumatera Barat "Lassy Dairy Farm" yang berada tepatnya di Nagari Lasi Kecamatan Canduang Kabupaten Agam dan berdiri sejak 2016.

Objek wissata ini kini terus berkembang dan mampu mengedukasi masyarakat sekitar dan wisatawan tentang budidaya peternakan serta produksi olahan susu sapi. Selain memperbanyak produksinya dalam bentuk keju, susu dan yogurt, juga berperan aktif membagikan susu murni kepada ratusan pelajar sekolah dasar di daerah setempat.

"Sejak 2020, masa pandemi Covid-19, kami berinisiatif membagikan puluhan liter susu murni setiap pekannya ke ratusan pelajar dari empat SD yang ada di sini untuk memberikan edukasi pentingnya kandungan kesehatan sapi murni," kata Pemilik Objek Wisata Keju Lasi, Suhatril Sutan Rangkayo Basa di Bukittinggi, Minggu (23/10/2022).

Objek wisata peternakan sekaligus penghasil keju pertama di Sumatera dari produk susu sapi murni itu juga mengembangkan diri dengan penambahan jenis hewan dan fasilitas penunjang serta titik foto terbaik di setiap sudutnya.

"Terkini, kami menambah beberapa kolam renang yang nantinya bisa dipakai pengunjung khususnya anak-anak, rencana awal ada kerjasama dengan produsen solar cell untuk menghangatkan air karena daerah di sini dengan cuaca cukup dingin," katanya.

Suhatril menyebutkan, wisatawan bisa menyaksikan langsung cara memerah susu sapi yang sengaja dilakukan setiap sore harinya oleh petugas Keju Lasi. Produksi susu sapi di Keju Lasi bisa mencapai 500 liter setiap harinya dari peternakan sapi miliknya dan warga sekitar yang telah dibekali edukasi produksi olahan susu sapi.

Peternakan sapi lereng gunung Marapi ini melibatkan masyarakat dalam pengembangan industri keju dan susu, kurangnya minat masyarakat dalam mengkonsumsi susu di awal pendirian Keju Lasi membuat hal tersebut menjadi motivasi kuat untuk Suhatril dengan memberdayakan masyarakat dalam perkembangan usahanya.

"Sapi Perah di Sumatera Barat awalnya berada di daerah Padang Panjang yang merupakan bantuan program pemerintah, masalah awal adalah banyaknya susu yang terbuang yang dapat diartikan produksi dan populasi yang berlebih," kata Suhatril.

Beranjak dari sulitnya pengembangan susu segar itu, Suhatril kemudian berinisiatif untuk mengolah susu dengan memperpanjang umur produk mencapai satu tahun menjadi keju dan pemasarannya sudah merambah ke propinsi tetangga.

"Pemasaran keju sudah merambah ke provinsi Riau dan Sumatera Utara, Lassy Dairy Farm memiliki lebih 50 ekor sapi, 35 ekor sapi dewasa, dan 26 ekor sapi diantaranya merupakan penghasil susu murni," ujarnya.

Ia berharap kedepannya produksi dan pengolahan susu bisa dikembangkan, agar kebutuhan susu dan keju di Indonesia bisa terpenuhi dan masyarakat bisa lebih mengenal susu dan keju dari dalam negeri.

"Alhamdulillah, Lassy Dairy Farm mampu memberikan dampak dari segi sosial dan ekonomi kepada masyarakat, saat ini tempat ini menjadi tempatnya rekreasi edukasi konsumsi susu," katanya.

Warga dan wisatawan yang datang ke tempat ini berasal dari bermacam daerah di Sumatera Barat hingga Riau, sebagian besar telah berulang kali datang karena suasana yang sejuk dan pilihan wisata menarik dari peternakan yang ada.

Untuk anda yang hobi *travelling* dan penasaran, yuk berkunjungke sini, fasilitasnya semakin lengkap, anak anak bisa berlatih tentang bagaimana bersikap kepada hewan ternak, cara memberi makan, memerah susu dan memahami pentingnya susu bagi kesehatan. (Ant/JJ)

TINGKATKAN INOVASI DAN KUALITAS SDM

P3I Sumbar Gelar Konferda Akhir Oktober

Padang, Khazanah – Persatuan Perusahaan Periklanan Indonesia (P3I) Sumatera Barat segera menggelar konferensi daerah (konferda) tahun 2022 akhir Oktober ini untuk menyusun program kerja organisasi sekaligus membentuk kepengurusan 4 tahun kedepan.

Persiapan konferda tersebut dilakukan dalam pertemuan anggota dan tim inti Jumat sore (21/10/2022) di Kupi Batigo, jalan KH. Ahmad Dahlan Padang

Ketua P3I Sumbar, Deni Masriyaldi membenarkan rencana konferda tersebut menyusul berakhirnya masa jabatan pengurus lama.

"Kepengurusan P3I Sumbar 2018 – 2022 berakhir Oktober ini dan kita segera menggelar konferda yang rencananya dilaksanakan tanggal 30 Oktober 2022 di Hotel Mercure Padang", ucapnya.

Deni mengajak seluruh anggota untuk berpartisipasi pada konferda ini, karena akan menentukan langkah organisasi selanjutnya, termasuk dalam penyusunan program kerja P3I Sumbar mendatang.

"Sekarang kita sudah berada di era digital, perusahaan periklanan harus segera bertransformasi kearah tersebut dengan terus berinovasi dan meningkatkan kualitas SDM nya", ujar Deni, CEO PT Multi Mediatama Promosindo.

Yulviadi, sekretaris P3I Sumbar yang juga CEO Abang Adek Advertising menambahkan konferda 2022 ini akan dihadiri oleh ketua umum P3I Pusat Janoe Arijanto

Tim inti yang dikomandoi Deni Masriyaldi dan beberapa anggota mengadakan pertemuam persiapan konferda P3I Sumbar tahun 2022 di kupi Batigo, Padang

"Insya Allah pak ketua akan hadir dan menjadi keynote speech dalam dalam konferda nanti, kita harapkan akan dapat memberikan pencerahan kepada anggota P3I Sumbar dalam menjawab tantangan di era digital", kata Yulviadi yang akrab disapa bang Adek.

Adek yang juga Owner Kupi Batigo mengharapkan seluruh anggota akan hadir pada konferda P3I Sumbar Tahun 2022 yang mengusung tema Peluang dan Tantangan Bisnis Periklanan di Era 4.0.

"Seluruh anggota aktif maupun yang tidak aktif, diharapkan akan memberikan kontribusi pada konferda ini, agar menghasilkan program kerja yang mampu memberikan solusi terhadap tantangan di era 4.0 yang sebagian kita masih gagap terhadap kemajuan teknologi digital", ucap Adek yang juga saat ini menjabat sebagai Ketua Forum Sumbar Kreatif.

Adek yakin anggota P3I Sumbar akan mampu berubah dan beradaptasi, sehingga bisa memanfaatkan teknologi digital menjadi peluang usaha periklanan.

"Kita akan tinggalkan paradigma lama, cara kerja konvensional, menuju era teknologi canggih yang penuh peluang dan tantangan", ucapnya.

Saat ditanya Khazanah, siapa kandidat kuat ketua P3I Sumbar periode berikutnya menggantikan Deni Masriyaldi yang sudah 2 periode berturut-turut menjabat sebagai ketua, Adek hanya tersenyum simpul dan menjawab politis.

"Kita lihat saja nanti, semua diserahkan kepada anggota dan floor yang menentukan, kita semua harus siap memajukan P3I Sumbar", katanya.

Apakah mungkin ketua yang lama bisa dipilih kembali, Deni menjawab tegas.

"Aturan organisasi sudah mengatur tentang hal tersebut, itu tidak mungkin, dan saya juga harus menyerahkan tongkat estafet ini kepada penerus yang muda-muda", jawabnya.

Saat ini tercatat lebih dari 50 anggota yang tergabung di P3I Sumbar dan ada beberapa perusahaan periklanan tersebut ada yang sudah tidak aktif lagi. (JJ)

UJI COBA SELAMA TIGA MINGGU

Gratis Tol Pekanbaru – Bangkinang Mulai 27 Oktober

Pekanbaru, Khazanah – Selama tiga minggu kedepan mulai 27 Oktober 2022 seluruh kendaraan yang melewati Jalan Tol Trans Sumatera (JTTS) Pekanbaru-Padang seksi Pekanbaru-Bangkinang tidak dikenakan biaya alias gratis. Hal ini dilakukan dalam rangka uji coba operasional tol yang menghubungkan Sumatera Barat dengan Pekanbaru melalui Bangkinang.

Aryadi, Kepala Biro Administrasi Pimpinan Sekretariat daerah Provinsi Riau mengatakan, saat ujicoba operasional tol akan dibuka mulai pukul 07.00 WIB dan selama masa ujicoba operasional ini masyarakat belum dikenakan biaya atau masih gratis melalui tol tersebut.

"Saat ujicoba masih gratis, informasinya ujicoba operasional ini selama dua hingga tiga pekan kedepan," sebutnya.

Menurut Aryadi, informasi tersebut didapat setelah adanya pertemuan antara Kepala Operasional jalan tol Pekanbaru-Dumai PT Hutama Karya Indrayana bersama Gubernur Riau Syamsuar.

"Dari hasil pertemuan tersebut, Pak Indrayana menyampaikan kepada pak Gubernur, bahwa direncanakan ujicoba operasional jalan tol Pekanbaru-Padang seksi Pekanbaru-Bangkinang direncanakan pada tanggal 27 Oktober," katanya di Pekanbaru, Jumat (21/10/2022).

Aryadi menjelasakan, uji coba operasional jalan tol Pekanbaru-Bangkinang akan dimulai dari kilometer 10+095 hingga kilometer 40+986 atau sepanjang 31 kilometer. Pasalnya hingga saat ini, untuk kilometer 0-9 masih ada pengerjaan karena sebelumnya di lokasi ini masuk dalam kawasan hutan.

Jarak tempuh dari Pekanbaru-Bangkinang jika melewati jalan nasional adalah sekitar 58,8 Km dengan waktu tempuh sekitar 1 jam 40 menit. Sedangkan jika menggunakan tol jarak tempuhnya lebih singkat atau 30-45 menit.

Tol Pekanbaru-Bangkinang merupakan koridor pendukung atau sirip dari ruas tol Pekanbaru-Padang sepanjang 254 kilometer. Memiliki jalan utama sepanjang 40 kilometer serta 6 jembatan dan 2 rest area (Ant/JJ)

Omicron XBB Terdeteksi

DARI HALAMAN 1

kewaspadaan terhadap melonjaknya kasus Covid-19 pada awal tahun 2023 tetap perlu dilakukan. Meskipun kenaikan kasus Covid-19 di Indonesia pada Juli hingga Agustus 2022 lebih sedikit dibanding tahun sebelumnya, biasanya kasus melonjak pasca libur natal dan tahun baru.

"Ujiannya nanti akan kita lihat di awal tahun depan karena beberapa varian baru seperti BA.2.7.5 sudah terjadi di India," ujar Budi Gunadi Sadikin Menteri Kesehatan pada Capaian Kinerja Pemerintah tahun 2022 yang disampaikan secara virtual, Jumat (21/10/2022) di Jakarta.

Melansir laman resmi Kemenkes, kenaikan kasus nampak di negara tetangga Indonesia seperti Singapura, sehingga Indonesia harus tetap waspada. Kenaikan kasus Covid-19 di Singapura yang tadinya hanya ratusan kasus sekarang naik menjadi 6.000 kasus per hari, lebih tinggi dari kenaikan kasus di Indonesia yang cuma 2.000 kasus per hari.

Di bulan Juli hingga Agustus 2022 hampir seluruh dunia mengalami kenaikan yang tinggi karena varian Omicron B4 dan B5. Sementara di Indonesia pada bulan tersebut termasuk satu dari beberapa negara seperti India dan Cina yang kenaikannya sangat sedikit.

Dikatakan Menkes, hal itu disebabkan karena memang strategi penanganan pandemi di Indonesia yang relatif baik. Selama enam bulan dari awal tahun itu Indonesia tidak mengalami lonjakan masus, padahal biasanya enam bulan awal merupakan siklus kenaikan gelombang karena ada varian baru.

"Jadi artinya memang Indonesia sudah berhasil menangani pandemi dengan recovery lebih baik. Terutama di bulan Juli hingga Agustus ini masih ada tantangan karena varian baru masih akan tumbuh," ucap Menkes.

Menurut dia, Indonesia beruntung karena vaksinasi di Indonesia sangat baik. Sekarang sudah 440 juta dosis disuntikkan ke lebih dari 204 juta populasi kita, sehingga imunitas dari masyarakat kita baik.

Ditambah lagi protokol kesehatan di Indonesia juga relatif lebih konservatif. Sampai sekarang masyarakat masih terbiasa memakai masker, sementara negara-negara lain sudah membuka masker dan itu sebabnya terjadi kenaikan yang cukup tinggi seperti di Singapura.

"Mudah-mudahan nanti di Januari- Februari 2023 kita bisa mencegah kenaikan kasus dengan baik seperti di bulan Juli-Agustus tahun ini. Sehingga Indonesia akan menjadi salah satu dari sedikit negara di dunia yang selama 12 bulan berturut-turut tidak mengalami ada lonjakan kasus," ungkap Menkes.

Dibutuhkan bantuan dari masyarakat untuk tetap disiplin protokol kesehatan, pakai masker, rajin cuci tangan, dan yang belum vaksinasi booster segera lakukan.

Lebih lanjut, pandemi Covid-19 terjadi di seluruh dunia dan merupakan salah satu pandemi yang paling besar dalam sejarah. Semua negara menghadapi masalah ini bersama-sama.

Indonesia sempat mengalami puncak kasus mencapai hampir 600.000 per hari. Sekarang sudah turun menjadi di bawah 2.000 per hari. Kemudian pasien yang dirawat di rumah sakit sempat mencapai 100.000 orang, sekarang yang masuk rumah sakit sebanyak 3.100 orang.

Selanjutnya, kasus kematian di Indonesia juga sempat tinggi mencapai 1.800 orang per hari. Sekarang sudah berhasil turun ke angka 17 sampai 19 orang per hari.

"Jadi itu adalah pencapaian yang kita raih di masa pandemi ini, dan seluruh dunia juga mengakui bahwa pencapaian ini termasuk yang paling baik khususnya di gelombang terakhir varian ommicron BA.4 dan BA.5," tutur Budi.

Belanja Kemenkes Turun

Sementara itu Kementerian Keuangan (Kemenkeu) mencatat realisasi anggaran kesehatan hingga akhir September 2022 sebesar Rp 113 triliun, turun hingga 19,6% secara tahunan.

Menteri Keuangan Sri Mulyani Indrawati mengatakan penurunan realisasi anggaran Kesehatan ini tidak terlepas dari semakin terkendalinya kasus Covid-19.

"Untuk anggaran kesehatan sampai 30 September 2022 karena Covid-19 terkendali, terlihat sekali dari profil anggaran kesehatan yang belanjanya turun 19,6% yakni Rp 113 triliun," katanya.

Sri Mulyani menjabarkan bahwa dari total realisasi tersebut, sebanyak Rp 38,7 triliun digunakan untuk penanganan Covid-19. Namun nilainya mengalami penurunan dibandingkan periode yang sama tahun lalu sebesar Rp 77,3 triliun.

Sementara itu, untuk belanja kesehatan di luar Covid-19 meningkat menjadi Rp 74,3 triliun dibandingkan periode sama tahun lalu yang sebesar Rp 63,2 triliun.

Menurutnya, belanja Kesehatan yang tidak berkaitan dengan Covid-19 meningkat, artinya pemerintah mulai fokus menangani Kesehatan di luar pandemi tersebut.

Adapun jika dilihat berdasarkan data anggaran kesehatan per komponennya terdiri atas belanja kementerian/lembaga (K/L) yang realisasinya mencapai Rp 87,7 triliun, belanja non K/L Rp 7,6 triliun serta Transfer ke Daerah dan Dana Desa (TKDD) Rp 17,7 triliun.

Secara umum, anggaran kesehatan yang masuk dalam belanja K/L Rp 87,7 triliun meliputi Kemenkes Rp 79 triliun, BPOM Rp1,4 triliun, BKKBN Rp 2,4 triliun, Polri Rp 2 triliun dan BNPB Rp 800 miliar. ■ **eko/ant/kcm/setkab**

Syahril: Saya Seperti Difitnah

DARI HALAMAN 1

melainkan jawaban atas informasi yang disampaikan K. Dt. Majo Labiah, bahwa saya tidak melapor ke RT setempat sejak tinggal di rumah dinas, serta melaporkan setiap tamu-tamu yang datang selama ini," ujar Syahril.

Saat ini kata Syahril, dirinya mengaku mengalami tekanan psikologis yang kuat atas beredarnya informasi dan pemberitaan yang memojokkan dan jelas sangat merugikan dirinya itu.

"Saya tidak sedang membela diri, karena memang tidaklah benar peristiwa seperti yang ditujukan kepada saya. Saya hanya ingin meluruskan informasi ini kepada masyarakat. Silahkan masyarakat sendiri yang menilai, ada apa dibalik semua ini," kata Syahril.

Sementara K. Dt. Majo Labiah yang dihubungi terpisah, membenarkan bahwa dirinya memang "mencegat" Syahril saat dalam perjalanan pulang ke Bukittinggi, persisnya di kawasan Simpang Lapan, Bukit Surungan. Hal itu dilakukannya untuk membukitkan langsung kebenaran informasi, yang menyebutkan bahwa Syahril diduga baru saja keluar bersama seorang wanita dari dalam rumahnya.

"Jadi dapat saya pastikan, bahwa tidak ada penggerebekan di rumah dinas. Yang ada, saya memang mengikuti Syahril sejak keluar dari rumah dan memberhentikan mobilnya untuk memastikan ada atau tidaknya wanita di atas kendaraannya. Kenyataannya, memang dia seorang diri saat saya temukan," katanya.

Menjawab rasa penasarannya, yang bersangkutan akhirnya diminta K. Dt. Majo Labiah untuk balik ke Silaiang Bawah guna mempertemukan dan mengkonfrontir langsung dengan wanita seperti yang diisukan.

Dia melanjutkan, saat itu juga dirinya langsung meminta Syahril untuk menemui dan menjemput Y di kediamannya. Dari pengakuan Y yang juga diperkuat dengan keterangan suaminya, bahwa Y memang telah berada di rumah sejak sore sepulang bekerja.

"Saat itu, saya memang berinisiatif untuk membawa keduanya ke suatu tempat. Hal ini tak lain untuk benar-benar memastikan kebenaran dugaan skandal di antara mereka. Atas izin suami dengan alasan ada tugas kantor, akhirnya Y kami bawa ke suatu tempat di kawasan Silaiang Bawah," ujarnya.

"Saya hanya ingin memastikan, karena begitu kuatnya isu dugaan perselingkuhan tersebut. Setelah dikonfrontir, keduanya membantah adanya hubungan terlarang di antara mereka. Soal rekaman video yang beredar, terlepas dari ekspresi keduanya, itu adalah benar saat saya menginterogasi mereka, tepatnya sebagai seorang niniak mamak yang tidak ingin nagari ini dinodai dengan perbuatan yang tidak sesuai norma-norma yang berlaku," sebut K. Dt. Majo Labiah.

Kasatpol PP Padang Panjang, Albert Dwitra melalui Kasi Ops Musben Zakir dihubungi tadi malam mengatakan, bahwa pada hari kejadian itu pihaknya tidak menerima adanya laporan masyarakat yang masuk perihal dugaan perbuatan asusila di rumah dinas ASN itu. Ia juga memastikan tidak ada peristiwa atau laporan yang diproses di Satpol PP Padang Panjang berkaitan dengan informasi dan isu-isu yang beredar sejak beberapa hari terakhir.

"Untuk lebih jelasnya, silakan tanya ke anggota saya yang kebetulan berada di lokasi pada saat kejadian itu," ujar Musben.

Atas arahan Musben, media ini langsung menghubungi Kanit Intel Pol PP Padang Panjang, Ifrizal. Dari keterangannya, Ifrizal juga memastikan bahwa tidak ada peristiwa penggerebekan di rumah dinas Syahril pada Jumat (14/10) tersebut.

"Pengintaian memang benar ada, tapi saya pastikan tidak ada perbuatan asusila dan tidak ada peristiwa penggerebekan," ujar Ifrizal.

Anggota DPRD Kota Padang Panjang, Nasrullah Nukman, SH kepada Khazanah tadi malam mengatakan, dirinya memang sudah mendapatkan informasi tersebut beberapa hari setelah heboh kasus dugaan penggerebekan di rumah dinas ASN itu viral di pemberitaan dan media sosial.

"Saya langsung pertanyakan kebenaran peristiwa itu kepada Sekdako dan meminta agar persoalan ini segera diselesaikan. Tak elok juga rasanya peristiwa yang belum jelas kebenarannya ini beredar luas. Baik untuk pribadi yang bersangkutan, Pemko Padang Panjang dan nama baik Kota Serambi Mekkah pada umumnya," ujar politisi PKS itu.

Nasrullah juga meminta kepada pemerintah daerah dalam hal ini Walikota Padang Panjang, agar jeli, bijaksana dan sesegera mungkin menyikapi isu yang berkembang saat ini. Jika benar Pemko Padang Panjang sudah membentuk tim untuk melakukan penyelidikan dan investigasi terkait persoalan ini, Nasrullah juga mendesak agar sesegera mungkin menuntaskannya.

"Terlepas benar tidaknya dugaan perselingkuhan itu, Pemko harus segera menyikapinya dengan jeli dan bijak. Jika perlu, non aktifkan yang bersangkutan untuk sementara waktu, sampai semua terang. Jika memang tidak terbukti, sampaikan secara terang ke masyarakat dan letakkan dia kembali ke tempatnya," ujar Nasrullah.

Ketika dikaitkan dengan adanya gerbong mutasi yang diisukan akan segera bergulir dalam waktu dekat, dan persoalan itu sengaja diskenariokan untuk menjatuhkan Syahril, Nasrullah menyebut bahwa segala kemungkinan bisa saja terjadi. "Tak ada asap kalau tak ada api. Kalau memang seandainya tidak benar, tentu ada sesuatu. Makanya, Pemko harus bergerak cepat," tandas Nasrullah. Ryan Syair

Bupati Kediri Minta Maaf

DARI HALAMAN 1

Dhito meminta maaf atas video berdurasi pendek yang beredar luas di platform tiktok saat melakukan sidak proyek pembangunan Pasar Wates yang dipotong durasinya sehingga tidak bisa dikendalikan.

Tidak hanya menyampaikan permohonan maaf kepada PT Semen Padang, Dhito juga berkomunikasi dengan temannya Bupati Dharmasraya, Sumatera Barat Sutan Riska Tuanku Kerajaan perihal persoalan ini.

Sementara Direktur Utama PT Semen Padang Asri Mukhtar menyambut baik inisiatif Bupati Kediri untuk berkomunikasi dengan PT Semen Padang.

Ia juga mengapresiasi rencana Bupati Kediri yang akan menggunakan produk Semen Padang pada beberapa proyek tahun depan.

"Tentu saja ini sebagai dukungan dari pejabat negara tersebut atas produk asli dan brand tertua di Indonesia," ujarnya.

Asri menyampaikan proses perjalanan panjang selama 112 tahun bagi PT Semen Padang telah membawa pengalaman yang luar biasa bagi perusahaan ini dalam menjaga kualitas produknya, sehingga bernilai bagi konsumen lewat motto Jaminan Mutu dan Kekuatan.

Ia mencontohkan, berbagai mahakarya yang dibangun menggunakan produk PT Semen Padang di antaranya, Monumen Nasional (Monas) yang menjadi kebanggaan bangsa , Gedung MPR/DPR, Jembatan Semanggi, bangunan Bursa Efek Indonesia, menara Jamsostek, dan puluhan gedung pencakar langit lainnya di kawasan Pusat Bisnis Sudirman (SCBD) Jakarta, Hotel Indonesia di Jakarta, dan gedung-gedung pabrik dan perkantoran milik Semen Gresik.

Selain itu juga ada bangunan monumental PLTA Sigura-gura di Sumut, PLTA Batang Agam, di Kota Panjang, Sumbar, Jembatan Layang Kelok Sembilan, Masjid Raya Sumbar, Monumen Tsunami Aceh, dan Bandara Kualanamu, Sumut.

Bahkan, katanya, semen produksi Indarung itu juga tikut memperkokoh sejumlah bangunan penting di Singapura seperti World Trade Center, puluhan bangunan, irigasi dan dermaga di Banglades.

Sebelumnya beredar video di medsos Bupati Kediri Hanindhito Himawan Pramana melakukan sidak ke proyek Pembangunan Pasar Wates.

Pada video tersebut terlihat bupati menendang asbes dan langsung jebol, setelah itu Dhito berdialog dengan pekerja yang ada di proyek dan menyampaikan semen Padang kualitasnya paling bawah. ■ **ikhwan/ant**

Korban JT 610 Lion Air

DARI HALAMAN 1

sebuah proses rahasia." Mereka meminta kepada Hakim Distrik AS Reed O'Connor untuk menghapus kekebalan Boeing dari tuntutan pidana, yang merupakan bagian dari perjanjian $2,5 miliar, dan memerintahkan Boeing secara terbuka didakwa kejahatan.

O'Connor pada Jumat (21/10) memutuskan bahwa "secara keseluruhan, apabila Boeing tidak melakukan konspirasi kriminal untuk membohongi (Administrasi Penerbangan Federal), 346 orang tidak akan tewas dalam kecelakaan-kecelakaan itu."

Paul Cassel, seorang pengacara para keluarga, mengatakan putusan "adalah kemenangan besar" dan "mengawali sebuah sidang penting, di mana kami akan mengusulkan solusi yang akan memungkinkan penuntutan pidana agar Boeing bertanggung jawab sepenuhnya."

Boeing belum segera berkomentar.

Seperti diketahui, Kementerian Perhubungan mencabut larangan operasional pesawat Boeing 737 Max 8. Pencabutan berlaku mulai 27 Desember 2021 yang lalu setelah dilakukan koordinasi dengan Boeing, Otoritas Penerbangan Sipil Amerika Serikat (FAA) di Singapura, dan Otoritas Penerbangan Sipil Singapura (CAAS).

"(Kementerian Perhubungan) Melakukan evaluasi teknis terhadap perubahan desain flight control dan evaluasi beban kerja pilot untuk pesawat Boeing 737MAX di Simulator Boeing Flight Services bertempat di Singapura," ujar Direktur Jenderal Perhubungan Udara Kemenhub Novie Riyanto seperti dilansir *tempo.co* pada Rabu, 29 Desember 2021.

Sebelumnya izin operasi ditangguhkan untuk penerbangan Boeing 737 Max sejak 2019. Seluruh pesawat yang termasuk seri anyar produksi Boeing Co. itu mendapat larangan terbang untuk sementara setelah insiden kecelakaan pesawat Ethiopian Airlines ET-320 dan pesawat JT 610 milik Lion Air.

Kecelakaan Ethiopian Airlines ET-320 pada 10 Maret 2019 menjadi penyebab pertama kali pesawat Boeing 737 Max dikandangkan. Hampir seluruh negara yang operator pesawatnya memiliki armada ini mengeluarkan perintah larangan terbang sementara.

Musababnya adalah kecelakaan Ethiopian Airlines ET-320 hanya berjarak lima bulan setelah pesawat JT 610 milik Lion Air jatuh di Karawang. Dua pesawat yang jatuh sama-sama berseri Boeing 737 Max 8. Di Indonesia perintah larangan terbang sementara keluar hanya sehari setelah kecelakaan Ethiopian Airlines ET-320 terjadi. ■ **vm/ft/voa/tmp**

Guru-guru, Menulislah

DARI HALAMAN 1

para tenaga pendidik tingkat SD dan SMP untuk menulis. Saya beri waktu para tenaga pendidik tersebut untuk menulis apa yang bisa ditulisnya, hasil tulisannya dikirimkan langsung ke email saya," kata Erman Safar, Jumat (21/10) ketika betemu dengan Ketua Satupena Sumbar, Sasatri Yunizarty Bakri.

Dan juga akan memfasilitasi pertunjukan rakyat di kawasan pedestrian taman Jam Gadang untuk menjamu delegasi IMLF yang berasal dari berbagai negara termasuk dari berbagai Provinsi di Indonesia, ucap Erman Safar.

Sebagai pegiat literasi dan penulis, Sastri tentu saja merespon apa yang dilakukan Walikota itu dengan sangat positif. "Nanti IMLF itu akan dipusatkan di komplek Pusat Pengembangan Sumber Daya Manusia (PPSDM) Kemendagri Regional Kota Bukittinggi diseleng garakan oleh DPD Satupena Sumatera Barat dan Yayasan Sumatera Barat Talenta Indonesia. Kami sangat menghargai tantangan pak Walikota terhadap para guru agar mau menulis," kata Sastri.

Ia pun menjelaskan, pada kegiatan IMLF tersebut digelar berbagai kegiatan, yaitu, seminar, diskusi paralel dan berbagi pengalaman tentang berbagai topik terkait literasi, workshop kepenulisan (penulisan akademik dan penulisan kreatif), pameran buku (book fair), kuliner (food fair), pertunjukan kesenian dan pelancongan ke berbagai objek wisata.

"Peserta IMLF antara lain dari komunitas Satupena seluruh Indonesia, sastrawan, budayawan, seniman dari berbagai negara, profesional terkait literasi, seperti dosen, guru, pustakawan, arsiparis, sejarawan, filolog dan lain-lain. Penggiat literasi, seperti pengelola rumah baca, taman bacaan masyarakat dan sejenisnya, penerbit dan pengelola media, Aparatur Sipil Negara yang mengemban jabatan struktural dan fungsional terkait literasi," jelas Sastri.

Adapun delegasi dari negara asing yang diundang adalah dari Australia, Belanda, Brunei Darussalam, China, Kamboja, Malaysia, Thailand, Singapura, Rusia, Aljazair dan Zimbabwe. "Sebagian dari mereka sudah menyatakan kesediaan hadir di IMLF. Kegiatan IMLF juga melibatkan siswa, mahasiswa, sekolah dan komunitas lainnya," kata Sastri didampingi Sekretarisnya Armaidi Tanjung.

Dikatakan Sastri, hingga kini sudah mendaftar sebanyak 75 orang peserta dari mancanegara, seperti, Aljazair, Brunei, Malaysia, Singapura, Jerman. Dan beberapa dari Indonesia, yaitu, Provinsi Sumatera Selatan, Yogyakarta, Lampung, Aceh, dan Sumatera Barat sendiri.

Sebelum bertemu Wali Kota Bukittinggi, Erman Safar, Sastri bertemu dengan Kepala Unit Pelaksana Teknis (UPT) Perpustakaan Bung Hatta, Drs.Nur Karim. M.Hum, dikatakan Sastri, para delegasi IMLF sebelum menghadiri pertunjukan rakyat pada kegiatan nanti, dijadwalkan mengunjungi Perpustakaan Bung Hatta tokoh proklamator yang juga tokoh literasi, pungkas Sastri. ■ **iwin sb**

Mendesak, Kurikulum

DARI HALAMAN 1

terjadi di salah satu pondok pesantren di Tangerang dan teranyar di Jawa Timur.

Kasus ini mengemuka setelah nyawa salah satu santri melayang, pelakunya bahkan teman-temannya sendiri, anak-anak di bawah umur yang usianya masih belasan tahun.

Padahal belum lama kita juga mendengar kasus serupa, ramai diperbincangkan di media. Seorang anak meninggal dunia setelah kasus perundungan seperti ini bukan yang pertama kali terjadi.

Betapa seringnya kita mendengar adanya perilaku serupa di sekolah, di pesantren di lembaga pendidikan yang membuat kita tak habis pikir bagaimana mungkin anak-anak usia belasan bisa melakukan tindakan sedemikian rupa hingga menghilangkan nyawa temannya. Krisis akhlak betul-betul di depan mata.

Rentetan kejadian perundungan agaknya perlu kita cermati secara serius, jangan sampai pembiaran terhadap masalah ini akan menjadi bom waktu di kemudian hari.

Benang kusut terjadinya perundungan ini harus kita urai satu per satu, jangan sampai lembaga pendidikan baik sekolah maupun pesantren kembali menjadi lahan subur terjadinya perundungan. Lembaga pendidikan idealnya harus menjadi tempat yang aman dan nyaman bukan hanya untuk menuntut ilmu, tetapi untuk bertumbuh menjadi sebaik-baiknya manusia yang berakhlak.

Perundungan

Komisi Perlindungan Anak Indonesia (KPAI) mengemukakan setidaknya terdapat 119 kasus perundungan pada anak sepanjang 2020. Jumlah ini terus mengalami peningkatan dari tahun-tahun sebelumnya yang berkisar 30-60 kasus per tahun.

Barangkali data ini hanya yang tampak di permukaan saja, bisa jadi angka yang sebenarnya jauh lebih besar, mengingat tidak banyak korban yang berkenan membuat pengakuan.

Bahkan, banyak sekali perundungan yang justru dilakukan oleh anak-anak di sekolah. Kenyataan ini seperti menegaskan sebuah riset yang dilakukan Programmer for International Student Assesment (PISA) pada 2018 yang menunjukkan, angka perundungan murid di Indonesia cukup tinggi mencapai 41,1 persen yang sukses menempatkan Indonesia pada posisi kelima dari 78 negara yang anak didiknya mengalami perundungan di sekolah.

Lebih lanjut dalam sebuah artikel penelitian yang dikemukakan Arina Mufrihah memaparkan pola naiknya perundungan yang terjadi di sekolah. Perundungan terus mengalami peningkatan seiring bertambahnya usia dan naiknya kelas. Artinya, siswa kelas lebih tinggi lebih banyak melakukan perundungan dibanding siswa pada kelas rendah.

Perundungan sendiri seolah menjadi hal yang terbiasa terjadi. Apalagi sejak mengenal istilah terbawa perasaan (baperan), acapkali lingkungan sekitar menormalisasi adanya perundungan.

Di Institusi pendidikan, kita sering melihat budaya perundungan yang dilakukan secara turun temurun melalui masa orientasi sekolah atau pengenalan kehidupan kampus.

Perundungan yang terjadi pun beraneka ragam dari kekerasan fisik hingga kekerasan verbal. Pelakunya bisa jadi dulunya juga korban, dan terus seperti itu bagaikan siklus.

Berbagai upaya penyelesaian akibat terjadinya kasus perundungan pun dilakukan. Kebanyakan kasus-kasus yang telah memakan korban hingga hilangnya nyawa seseorang diselesaikan dengan jalur kekeluargaan.

Penyelesaiannya pun lebih terkesan dilakukan secara personal daripada secara sistemik. Jalur kekeluargaan ditempuh daripada jalur hukum, mengingat pelaku maupun korban keduanya masih dibawah umur.

Tanpa bisa kita mungkiri, penyelesaian kasus dengan cara ini hanya akan selesai dari permukaan saja, sedangkan jauh dari itu, akar rumput dari masalah perundungan tidak pernah benar-benar tersentuh.

Wirid Remaja Bersama

DARI HALAMAN 1

merugikan karena banyaknya problematika remaja saat sekarang, seperti tawuran yang sedang marak terjadi saat ini.

Peluncuran kegiatan yang juga dalam rangka membentuk generasi beriman, bertaqwa, berakhlak mulia tersebut, diresmikan oleh Gubernur Sumatera Barat, Mahyeldi, di Masjid Raya Sumbar, Sabtu (22/10/2022).

Kegiatan wirid tersebut nantinya digelar dua kali sebulan setiap Sabtu malam pada minggu kedua dan keempat, mulai dari Maghrib hingga selesai Isya dengan konsep mengadopsi Pesantren Ramadhan yang selama ini telah dilaksanakan di berbagai daerah di Sumbar.

"Acara launching kali ini sangat spesial, karena bertepatan dengan hari santri nasional, mari kita ucapkan selamat hari santri kepada seluruh santri-santri yang ada di Sumbar, semoga nilai-nilai spritualisme para santri dan pemuda tetap tertanam dan tidak hilang tergerus oleh zaman," tutur gubernur, dalam siaran persnya.

Wirid remaja ini, lanjut gubernur merupakan pegangan kepada para siswa/i ketika dewasa kelak, seperti yang tertuang dalam Undang-Undang Dasar 1945 bahwa Atas Rahmat Tuhan Yang Maha Kuasa maka Kemerdekaan ini akan diraih atas izin Allah.

"Maka oleh sebab itu tidak ada alasan bagi siapa saja untuk tidak menanamkan keimanan dan semangat spiritualisme generasi muda, hal ini juga dicontohkan oleh para pendahulu kita, dengan semangat keimanan mereka mampu berjuang untuk mengusir para penjajah dari negeri ini," ucap gubernur.

Kepala Dinas Pendidikan Provinsi Sumbar, Barlius, menyebut, Wirid remaja bertujuan menjadikan generasi Sumbar yang maju dan bermartabat. Pentingnya sebuah gerakan bersama untuk memperbaiki akhlak dan generasi muda saat ini dalam menghadapi tantangan perubahan zaman.

"Hal ini dengan harapan adanya perubahan ke arah yang lebih baik dalam kehidupan bermasyarakat khususnya oleh siswa siswi remaja generasi muda. Generasi muda harus mampu menjadi generasi yang berakhlak, taat ibadah, mandiri, kreatif dan inovatif," ujarnya.

Tujuan dari program ini dibuat adalah untuk meningkatkan ketaqwaan dan keimanan para remaja oleh karena itu untuk mencapai hal tersebut dibutuhkan sebuah gerakan perubahan yang massif dan terstruktur.

"Wirid remaja diharapkan menjadi sebuah gerakan perubahan cara berpikir dalam waktu singkat untuk merespon, bertindak dan bekerja. Generasi muda saat ini harus memiliki mental yang kuat dalam menghadapi perubahan dan tantangan zaman," tuturnya. ■ **rol**

Ada Wisata Keju di Lereng Marapi

Agam, Khazanah-- Objek wisata peternakan sapi perah di lereng gunung Marapi, terus berkembang dan mampu mengedukasi masyarakat sekitar dan wisatawan tentang budidaya peternakan serta produksi olahan susu sapi.

"Lassy Dairy Farm" yang berada tepatnya di Nagari Lasi Kecamatan Canduang Kabupaten Agam dan berdiri sejak 2016 itu selain memperkaya produksi berupa keju, susu dan yogurt, juga berperan aktif membagikan susu murni kepada ratusan pelajar sekolah dasar di daerah setempat.

"Sejak 2020, masa pandemi COVID-19, kami berinisiatif membagikan puluhan liter susu murni setiap pekannya ke ratusan pelajar dari empat SD yang ada di sini untuk memberikan edukasi pentingnya kandungan kesehatan sapi murni," kata Pemilik Objek Wisata Keju Lasi, Suhatril Sutan Rangkayo Basa di Bukittinggi, Minggu.

Objek wisata peternakan sekaligus penghasil keju pertama di Sumatera dari produk susu sapi murni itu juga mengembangkan diri dengan penambahan jenis hewan dan fasilitas penunjang serta titik foto terbaik di setiap sudutnya.

"Terkini, kami menambah beberapa kolam renang yang nantinya bisa dipakai pengunjung khususnya anak-anak, rencana

LASSY Dairy Farm yang berada di Nagari Lasi Kec. Canduang, Kabupaten Agam, menjadi salah satu daya tarik wisatawan yang berkunjung ke Gunung Marapi. DOK

awal ada kerjasama dengan produsen solar cell untuk menghangatkan air karena daerah di sini dengan cuaca cukup dingin," katanya.

Wisatawan bisa menyaksikan langsung cara memerah susu sapi yang sengaja dilakukan setiap sore harinya oleh petugas Keju Lasi.

Suhatril menyebutkan, produksi susu sapi di Keju Lasi bisa mencapai 500 liter setiap harinya dari peternakan sapi miliknya dan warga sekitar yang telah dibekali edukasi produksi olahan susu sapi.

Peternakan sapi melibatkan masyarakat dalam pengembangan industri keju dan susu, kurangnya minat masyarakat dalam mengkonsumsi susu di awal pendirian Keju Lasi membuat hal tersebut menjadi motivasi kuat untuk Suhatril dengan memberdayakan masyarakat dalam perkembangan Lassy Dairy Farm.

"Sapi Perah di Sumatera Barat awalnya berada di daerah Padang Panjang yang merupakan bantuan program pemerintah, masalah awal adalah banyaknya susu yang terbuang yang dapat diartikan produksi dan populasi yang berlebih," kata Suhatril.

Beranjak dari sulitnya pengembangan susu segar itu, Suhatril memiliki inisiatif untuk mengolah susu dengan memperpanjang umur produk mencapai satu tahun menjadi keju.

"Pemasaran keju sudah merambah ke provinsi Riau dan Sumatera Utara, "Lassy Dairy Farm" memiliki lebih 50 ekor sapi, 35 ekor sapi dewasa, dan 26 ekor sapi diantaranya merupakan penghasil susu murni,"

Suhatril memiliki inisiatif untuk memproduksi dan mengolah susu agar kebutuhan susu dan keju di Indonesia bisa terpenuhi dan masyarakat bisa lebih mengenal susu dan keju dari dalam negeri.

"Alhamdulillah, Lassy Dairy Farm mampu memberikan dampak dari segi sosial dan ekonomi kepada masyarakat, saat ini tempat ini menjadi tempatnya rekreasi edukasi konsumsi susu," katanya.

Warga dan wisatawan yang datang ke tempat ini berasal dari bermacam daerah di Sumatera Barat hingga Riau, sebagian besar telah berulang kali datang karena suasana yang sejuk dan pilihan wisata menarik dari peternakan yang ada.

"Selalu berubah dan meningkat, ini menarik penasaran kami, fasilitas juga lengkap, anak anak bisa berlatih dan bersikap kepada hewan ternak, bagaimana cara memberi makan, bagaimana memerah susu dan arti pentingnya bagi kesehatan," kata salah seorang pengunjung, Khadiza. Irfan/ant

Kopi Sumbar Akan Dipasarkan di Skandinavia

Padang, Khazanah-- Gubernur Sumatera Barat Mahyeldi Ansharullah mengatakan akan memasarkan komoditi kopi di Negara Skandinavia sebagai upaya pemerintah meningkatkan pasar dan bisa mendorong peningkatan produksinya.

"Kopi dari Solok Selatan sudah dikirim ke Australia dan pada Februari 2023 kami di undang ke Norwegia dan kopi salah satu komoditi yang akan dibawa kesana untuk meningkatkan pemasaran," katanya, saat kunjungan ke dalam rangka menyerahkan bantuan dari Bank Syariah Indonesia (BSI) ke petani Solok Selatan, Minggu.

Dengan kolaborasi yang bagus antara pemerintah daerah, pusat dan BSI katanya, akan memberikan hasil maksimal kepada petani.

Dia berharap, apa yang sudah dilakukan oleh BSI bisa di ikuti oleh pengusaha atau Bank lainnya sehingga bisa meningkatkan kesejahteraan petani.

Dia menyebutkan, pada 2021 nilai tukar petani di Sumbar meningkat 7,9 poin dibandingkan 2020 dan berharap 2022 lebih baik lagi sehingga kesejahteraan petani meningkat.

Paling tinggi nilai tukar petani yaitu sektor perkebunan yaitu 300 persen karena sekarang ada fokus pengembangan madu galo-galo dan kualitasnya salah satu yang terbaik di dunia.

"Sesungguhnya inflasi tertinggi di Sumbar tetapi bagi masyarakat tidak terasa karena pertumbuhan ekonomi Sumbar di atas lima persen," ujarnya.

Dia menambahkan, mendukung kemitraan masyarakat dengan koperasi maupun pihak lainnya untuk membangkitkan ekonomi.

Bupati Solok Selatan Khairunas berharap, Pemprov Sumbar melakukan pembinaan kelompok tani secara berkelanjutan dan berkolaborasi dengan Pemkab.

"Dengan dukungan dari berbagai pihak petani harus bisa meningkatkan produktivitas sehingga bisa meningkatkan ekonomi," katanya.

Dia berharap, bantuan dari BSI juga bisa dalam bentuk teknologi sehingga petani bisa mengembangkan hasil produksi dan menghasilkan nilai tambah.

Dia mengucapkan terima kasih kepada Pemprov Sumbar yang terus memperhatikan Solok Selatan di segala Bidang.

Untuk produksi Kopi Solok Selatan hingga triwulan III yaitu jenis Arabica 627 ton dengan panen rata-rata 720 kilogram per hektare dalam bentuk kopi beras.

Sedangkan untuk robusta produksinya mencapai 1.988 ton dengan rata-rata panen 934 kilogram per hektare dalam bentuk kopi beras. ryn/ant

KOMODITI kopi Sumatera Barat akan dipasarkan di Negara Skandinavia sebagai upaya pemerintah meningkatkan pasar dan bisa mendorong peningkatan produksinya. Sebelumnya, kopi dari Solok Selatan sudah dikirim ke Australia oleh Pemprov Sumbar. DOK

www.khazminang.id | Redaksi Khazanah | @HarianKhazanah | harian_khazanah | redaksikhazanah@gmail.com | 0751-8952449

APEL BESAR HARI PRAMUKA KE-61 TINGKAT PROVINSI SUMATERA BARAT DI KOTA SOLOK

Mengabdi Tanpa Batas Membangun Ketangguhan Bangsa

Solok, Khazanah - Wakil Gubernur Sumatera Barat selaku Ketua Kwartir Daerah (Kwarda) Gerakan Pramuka Sumatera Barat, Audy Joinaldi menjadi pembina Apel Besar Hari Pramuka ke-61 tingkat Provinsi Sumatera Barat yang dipusatkan di Kota Solok, bertempat di Lapangan Merdeka Kota Solok, Rabu (19/10/2022).

Hadir pada kesempatan itu, Wali Kota Solok selaku Ketua Majelis Pembina Cabang (Mabicab) Pramuka Kota Solok, Zul Elfian Umar, Sekretaris Jenderal Kwartir Nasional (Kwarnas) Gerakan Pramuka, Kak Mayjen TNI (Purn) Dr. Bachtiar S.IP., M.A.P, Ketua Kwartir Daerah (Kwarda) Pramuka Sumbar, Dr. Ir. Audy Joinaldy, S.Pt , M.Sc., M.M., IPM, ASEAN.Eng, Ketua Kwarcab Pramuka Kota Solok, Dr.H.Ramadhani Kirana Putra, Ketua kwarcab pramuka se-Provinsi Sumbar, Forkopimda Kota Solok serta Pengakap dari Sabah Malaysia sebanyak dua orang.

Sebelum apel besar dimulai, terlebih dahulu diserahkan Penghargaan ketua pengakap Negeri Sabah, Malaysia kepada Ketua Kwarda Pramuka Sumbar, Kak Audy Joinaldy, Harian Kwarda Sumbar, Kak Yulius, Ketua Bidang Pembinaan Anggota Muda Kwarda 03 Gerakan Pramuka Sumatera Barat, Kak Lithos serta Pingat Ketua Pesuruhjaya Pengakap Negeri Sabah kepada Ketua Mabicab Kota Solok, Kak Zul Elfian Umar. Ini merupakan anugerah tertinggi pengakap bagi negeri berkenaan. Semua Penghargaan diserahkan langsung oleh Timbalan Ketua Pesuruhjaya Pengakap Negeri Sabah.

Audy Joinaldy mengatakan, peringatan Hari Pramuka ke-61 mengangkat tema 'Mengabdi tanpa batas membangun ketangguhan bangsa'. Ucapan terimakasih peran serta semua pihak pramuka dalam menanggulangi pandemi covid-19. Kedepan, marilah tetap ceria dalam menjalin komunikasi dengan sesama anak bangsa.

Peringatan Hari Pramuka ke-61 dibarengi dengan kegiatan Giat Prestasi Daerah yang secara resmi dibuka dengan pemukulan gandang tabuah. Apel besar tersebut juga menampilkan tari massal dan atraksi kepramukaan oleh pelajar se-Kota Solok dan Marching Band dari IPDN Baso.

Pada kesempatan itu, juga diberikan beberapa penghargaan di bidang Pramuka. Lencana Melati diberikan kepada Ketua Harian Kwarcab Kota Solok, Wadirman, Wakil Sekretaris Kwarcab Kota Padang, Amriman, Wakil Ketua Kwarcab Kota Sawahlunto, Muharror Walad dan Kapusdiklatcab Kota Solok, Anasrul.

Lencana Darmabakti diberikan kepada Ketua Mabicab Sijunjung, Benny Dwifa Yuswir, Ketua Mabicab Pasaman Barat, Hamsuardi, Ketua Kwarcab Kota Solok, Ramadhani Kirana Putra, Ketua Kwarcab Pasaman Barat, Risnawanto, Ketua Kwarcab Pesisir Selatan, Rudi Hariansyah, serta anggota Mabicab Kota Padang, Edy Oktafiandi.

Lencana Karya Bakti diberikan kepada Kapusdiklatda Sumbar, Candrianto, Wakil Ketua Kwarda Sumatera Barat, Patra Rina Dewi, Ketua Kwarcab Sawahlunto, Zohirin Sayuti, dan Wakil Ketua Kwarcab Kota Solok, Afridoni Aradhita. Serta Lencana Teladan diberikan kepada Dewan Kerja Daerah Sumatera Barat, Fridy Sufeno.

Ditutup Wawako Solok

Wakil Wali Kota Solok selaku Ketua Kwartir Cabang (Kwarcab) Pramuka Kota Solok, DR.Ramadhani Kirana Putra secara resmi menutup Gelar Pramuka Penegak Pandega dan Giat Prestasi Daerah di Taman Pramuka Pulau Belibis, Jumat (21/10/2022). Turut hadir, Ketua Harian Kwarda Sumbar, Kak Yulius, Ketua Kwarcab Pasaman, Kak Sabar AS, serta undangan lainnya.

Wawako Ramadhani dalam sambutannya mengatakan, Api Unggun adalah puncak peringatan Hari Pramuka. Prosesi Api Unggun sangat besar sekali maknanya. Seperti kita lihat, adik-adik mendapatkan sedikit api dari kakak pembina kemudian dibagi kepada teman-temannya. Teman seperjuangan tersebut membawa api dan disatukan lagi sehingga menjadi api yang sangat besar dan dapat menghangatkan semua yang ada di lapangan ini.

"Mari bersama kita ibaratkan api itu sebagai ilmu yang akan adik-adik kembangkan dan diterapkan dalam kehidupan. Ketika adik-adik berkumpul dan menyatukan ilmunya maka akan menghasilkan sesuatu yang luar biasa," sebutnya. (adv)

MENANG DRAMATIS ATAS KEVIN/MARCUS

KHAZRAGA

Fajar/Rian Juara Denmark Open

Jakarta, Khazanah -Fajar Alfian/Muhammad Rian Ardianto menjadi juara Denmark Open 2022 setelah mengalahkan Kevin Sanjaya Sukamuljo/Marcus Fernaldi Gideon. Duel berjalan dramatis.

Fajar/Rian vs Kevin/Marcus berlangsung di Jyske Bank Arena, Odense, Minggu (23/10/2022) malam WIB. Pasangan yang biasa dikenal FajRi ini sejatinya sempat tertinggal jauh di setiap gim, namun mampu mengangkat trofi dengan kemenangan 21-19, 27-26

Pertarungan kedua pasangan berjalan sangat ketat di awal dengan adu drive yang membuat skor 3-3. Kevin/Marcus perlahan mampu membuat jarak, yang salah satunya lewat drop shot untuk mengubah skor menjadi 5-3. Tak mau tertinggal terlalu jauh, Fajar/Rian meningkatkan serangan dan mengubah skor menjadi 6-6.

Fajar/Rian mulai kembali kesulitan mengimbangi perlawanan Kevin/Marcus. The Minions akhirnya mampu memimpin 11-9 di interval.

Selepas jeda, laju Kevin/Marcus makin tak terbendung. Pasangan tersebut mampu memimpin sampai 17-11, meninggalkan Fajar/Rian.

Kevin/Marcus kehilangan kendali permainan. Fajar/Rian sampai mampu meraih empat poin beruntun, yang membuat skor berubah menjadi 15-17 dan pertandingan sempat berhenti sejenak karena Kevin mengalami masalah pada jarinya.

Setelah laga kembali berjalan, Kevin dan Marcus sama-sama buat kesalahan setelah kok pengembaliannya keluar dan skor imbang 17-17 dan tak lama kemudian Fajar/Rian berbalik unggul 18-17.

Skor sempat imbang 19-19. Dalam posisi krusial tersebut, Fajar/Rian mampu mendapatkan dua poin beruntun untuk mengunci gim pertama dengan skor 21-19.

Awal gim kedua juga berlangsung ketat dengan saling bergantian meraih poin. Jarak baru terjadi setelah Kevin/Marcus meraih dua poin beruntun untuk memimpin 4-2.

Fajar/Rian tak kunjung dapat momen untuk menyamakan skor. Kevin/Marcus sampai mampu memperlebar keunggulan menjadi 10/6 dan kemudian memimpin di interval 11-6.

Fajar/Rian berhasil memangkas jarak menjadi tiga poin selepas jeda, namun Kevin/Marcus terus dalam posisi unggul sampai 15-12.

Kevin/Marcus mampu berada di ambang kemenangan gim kedua dengan memimpin 19-16 setelah berhasil mengembalikan bola tanggung dari Fajar. Namun situasi malah membuat Kevin/Marcus tertekan dan skor berubah menjadi 20-20, laga pun harus berlanjut setting.

Fajar/Rian kemudian balik memimpin 21-20. Dalam situasi yang menegangkan, kedua pasangan saling buat kesalahan sampai skor berubah menjadi 22-22.

Setting terus terjadi di gim kedua, yang membuat skor sampai 26-26. Fajar/Rian pun keluar sebagai juara Denmark Open ganda putra dengan skor 27-26. (*/faisal

SIDANG LANJUTAN KONI PADANG

Keterangan Terdakwa Diminta Majelis Hakim

Padang, Khazanah-- Sidang lanjutan kasus dugaan korupsi dana hibah Komite Olahraga Nasional (KONI) Kota Padang tahun 2018-2020 yang merugikan keuangan negara Rp3 miliar lebih yang menjerat tiga terdakwa yakninya mantan ketua KONI Padang serta mantan Wakil I KONI dan mantan bendahara II KONI Padang, kembali digelar di Pengadilan Tindak Pidana Korupsi (Tipikor) pada Pengadilan Negeri Kelas IA Padang, Jumat (21/10).

Dalam sidang tersebut, ketiga terdakwa memberikan keterangannya dihadapan majelis hakim. Menurut keterangan terdakwa Agus Suardi mengatakan terdapat aliran dana KONI Padang untuk pencalonan anak Mahyeldi, yaitu M Taufik pada pemilihan Ketua KNPI Padang, 2018 lalu.

Hal tersebut terungkap saat hakim anggota Hendri Joni, menanyakan kepada terdakwa soal adanya aliran dana untuk pencalonan anak Mahyeldi di pemilihan KNPI Padang.

"Saya baca ada berita adanya uang KONI untuk pencalonan anak Mahyeldi dalam pemilihan Ketua KNPI Padang. Itu gimana ceritanya terdakwa," kata Hendri Joni.

Terdakwa, menceritakan bahwa pada tahun 2018, anak Mahyeldi, M Taufik mengikuti pemilihan Ketua KNPI Padang.

"Saat ini saya ikut membantu uang dari KONI sebesar Rp 50 juta yang diberikan kepada peserta pemilihan," kata terdakwa Agus Suardi.

Menurut Agus, kejadiannya disebuah hotel di Padang dan uang diberikan kepada peserta pemilihan Rp1 juta hingga Rp2 juta untuk makan minum dan transportasi.

"Diberikan jumlahnya bervariasi Yang Mulia. Ada Rp1 juta, Rp1,5 juta dan Rp2 juta," katanya.

Agus Suardi juga mengungkap pada tahun 2019 ada uang klub sepakbola PSP Padang yang diketuai Mahyeldi dititip ke KONI Padang.

"Uang itu katanya dititip ke anggaran KONI, tapi tidak ada nomenklaturnya. Ini atas perintah Mahyeldi dan Andri Yulika sebagai Kepala BPKAD waktu itu," katanya.

Akibatnya, ada temuan Rp 849 juta di anggaran KONI Padang yang belum dapat dipertanggungjawabkan.

"Nah uang Rp500 juta itu untuk PSP dan sisanya ada pertanggungjawabannya," katanya lagi.

Sidang yang diketuai oleh Juandra, menunda sidang pekan depan.

Sementara itu, ditempat terpisah Kuasa hukum Mahyeldi, Aldefri, mengatakan, pihaknya menghormati proses hukum yang sedang berlangsung.

"Kita hormati proses hukum yang sedang berlangsung di pengadilan sekarang," kata Aldefri kepada wartawan.

Aldefri mengatakan pihaknya tidak ingin mengintervensi proses hukum yang berlangsung sehingga saat ini menghormati proses yang berlangsung.

Dalam berita sebelumnya diketahui, penyelidikan kasus ini dimulai 16 September 2021 setelah Kejari Padang menerima laporan dari masyarakat tentang adanya dugaan korupsi dana hibah KONI Padang.

Menerima laporan itu, Kejari Padang memanggil sejumlah pihak untuk dimintai klarifikasi dan keterangan. Mulai dari Kepala Bidang Kepemudaan Dispora Padang Junaldi, Ketua KONI Padang Agus Suardi, dan Bendahara KONI Padang Kennedi.

Kepala Bidang Kepemudaan Dispora Padang Junaldi memenuhi panggilan pada Senin, 20 September 2021. Sementara Ketua KONI Padang Agus Suardi dan Bendahara KONI Padang Kennedi memenuhi panggilan Kejari Padang pada Selasa 21 September 2021.

Sebulan setelah itu pada 21 Oktober 2021, status penyelidikan naik menjadi penyidikan sesuai Surat Perintah Penyidikan (Sprindik) Kepala Kejari Padang Nomor 02/L.3.10/Fd.1/10/2021 tertanggal 21 Oktober.

Diketahui bahwa KONI Padang menerima bantuan dari hibah dari Pemko Padang. Bantuan dana hibah tersebut bersumber dari APBD Kota Padang dengan rincian pada tahun 2018 sebesar Rp6.750.000.000, pada tahun 2019 sebesar Rp7.458.200.000, dan tahun 2020 sebesar Rp2.450.000.000.

Pada Jumat (31/12/2021) Kejari Padang menetapkan tiga orang tersangka dalam kasus dugaan korupsi ini. Ketiga tersangka yakni Agus Suardi, Davitson, dan Nazar.

Berdasarkan hasil audit Tim Auditor BPK Provinsi Sumbar, perbuatan ketiga tersangka telah menimbulkan kerugian kerugian negara senilai Rp3.117.000.000.

Saat pelimpahan tersangka dan barang bukti atau tahap dua pada Rabu (18/5) lalu, dua dari tiga tersangka yakni Davitson dan Nazar langsung ditahan di Rutan Kelas IIB Padang. Sementara Tersangka Agus Suardi mangkir dengan alasan sakit.

Seminggu setelah itu, tersangka Agus Suardi akhirnya memenuhi panggilan penyidik untuk mengikuti proses tahap dua dan kemudian ditahan di Rutan Kelas IIB Padang. ■ Murdiansyah Eko

Suasana Sidang Kasus dugaan Korupsi Dana Hibah KONI Kota Padang, di Pengadilan Tindak Pidana Korupsi (Tipikor) pada Pengadilan Negeri Kelas IA Padang, Jumat (21/10).

Polres Pasaman Gagalkan Penyelundupan 37,3 Kg Ganja

Barang bukti 39 paket besar dengan berat' 37,3 kilogram narkoba jenis ganja

Pasaman, Khazanah - Upaya menggagalkan penyelundupan 39 paket besar dengan berat' 37,3 kilogram narkoba jenis ganja ke Sumbar, diwarnai adu taktik terhadap kurir penjemput.

Kasat Narkoba Polres Pasaman AKP Ahmad Ramadhan, SH, MH mengungkapkan, proses penangkapan dua kurir penjemput narkoba berlangsung dengan adu trik dengan tersangka yang berusaha mengelabui anggota yang mengintai.

Penangkapan itu berlangsung di Jalan Lintas Sumatera Medan - Bukittinggi tepatnya di Suka Damai 2 (dua) Jorong Bahagia Nagari Panti Kecamatan Panti Kabupaten Pasaman, Rabu (19/10).

Saat itu, polisi mengikuti kurir yang memakai satu unit sepeda motor merk Honda Scoopy tanpa pelat nomor pengantar narkoba dari Panyabungan Kabupaten Madina Sumatra Utara yang akan dibawa ke kota Bukittinggi dengan tersangka inisial F warga Payakumbuh dan El juga warga Payakumbuh .

"Saat barang dibawa dengan sepeda motor, kurir penjemput berusaha melarikan diri. Sehingga kami melakukan tindakan terukur dengan memberhentikan secara paksa," kata AKP Ahmad Ramadhan di Mapolres Pasaman.

Kendati proses penangkapan berlangsung dramatis, dia menyebut tidak ada anggota kepolisian yang terluka. Para pelaku pun berhasil ditangkap.

Kapolres Pasaman AKBP dr. Fahmi Reza, SIK, SH, MH menambahkan, dari keterangan kedua kurir penjemput, didapatkan informasi terkait sejumlah pelaku jaringan narkoba lintas Sumatera itu.

"Dari penangkapan ini, tim melakukan pendalaman lagi. Mereka diperintahkan oleh satu orang dengan inisial E warga Bukittinggi yang tidak di mketahui alamatnya," ujar kapolres.

Penyelundupan Ganja 39 paket besar dengan berat' 37,3 Kg di depan kendaraan sepeda motor roda dua tanpa pelat nomor Menuju Bukittinggi. ■ yunefrizal

Toyota Avanza Ringsek Ditimpa Pohon Tumbang

Mobil Toyota Avanza yang ringsek ditimpa pohon sedang diperiksa petugas BPBD Kota Payakumbuh

Payakumbuh, Khazanah - Sebuah pohon tumbang sekira pukul 02.00 WIB, menimpa mobil Toyota Avanza yang berisikan 9 orang penumpang (7 dewasa, 2 anak-anak) warga Pekanbaru, yang melewati jalan Jenderal Sudirman dari arah Pekanbaru menuju Bukittinggi, tepatnya di Depan Faraq Cell/bengkel Cat Ai, Kelurahan Tigo Koto Dibaruah, Kecamatan Payakumbuh Utara, Sabtu (22/10) dini hari.

Akibat dari kejadian tersebut, korban mengalami luka-luka dan mobil yang dikendarai mengalami kerusakan berat. Dan akses jalan jadi terhambat, mengakibatkan jalan macet cukup panjang.

BPBD Kota Payakumbuh turun ke lokasi yang juga ikut membantu BPBD Kabupaten Limapuluh Kota, Satpol PP dan Damkar, serta Kepolisian melakukan evakuasi mobil yang tertimpa pohon dan memotong serta membersihkan pohon tersebut, sehingga akses jalan sudah dapat dilewati kembali.

Kepala Pelaksana BPBD Kota Payakumbuh Erizon kepada media mengatakan dengan dibantu oleh kepolisian, 5 orang korban dilarikan ke rumah sakit Adnaan WD. 4 orang dapat di tolong di RSUD Adnaan WD dan sudah dibolehkan pulang, sedangkan satu orang harus dirujuk ke RS M. Djamil Padang.

"Mobil yang rusak berat sudah dibawa dengan mobil derek ke Pekanbaru," kata Erizon.

Penjabat Wali Kota Payakumbuh Rida Ananda juga langsung melihat korban ke RSUD Adnaan WD dan memberikan semangat serta dukungan moril, serta memfasilitasi pengobatan dan sarapan bersama-sama korban.

"Kecelakaan bisa kapan saja terjadi. Kami mengimbau kepada seluruh masyarakat agar tetap waspada terhadap kondisi cuaca yang saat ini sering hujan disertai angin ribut. Tetap waspada saat melewati pohon-pohon besar yang beresiko terhadap keselamatan kita bersama," harap Rida. ■ Lili Yuniati

Dinkes Pessel Belum Temui Gejala Gagal Ginjal Akut

Painan, Khazanah - Dinas Kesehatan Kabupaten Pesisir Selatan, hingga saat ini belum menemukan adanya gejala - gejala penyakit gagal Ginjal Akut misterius pada anak - anak di daerah itu.

Hal ini dikatakan Kepala Dinas Kesehatan Pesisir Selatan, Syahrizal Antoni melalui Kepala Bidang (Kabid) SDK Farmasi dan Sapras, Asrul, saat dihubungi Khazanah, Minggu (23/10).

"Sampai saat sekarang dari data yang kami terima belum ada (Pessel) gejala - gejala penyakit gagal ginjal akut misterius ini. Tapi baru ada di Sumbar dengan 23 kasus anak," bebernya.

Asrul melanjutkan, walaupun demikian guna mengantisipasi ganguan penyakit gagal Ginjal Akut misterius di daerah itu pihaknya telah melakukan koordinasi bersama jajaran Polres Pessel dan juga dari Dinas Satpol PP dan Damkar setempat.

Hal ini sekaligus menindak lanjuti Surat Kementerian Kesehatan Republik Indonesia (Kemenkes RI) Nomor SR. 01.05/11/3461/2022, tanggal 18 Oktober 2022, tentang Kewajiban Penyidikan Epidemiologi dan Pelaporan Kasus Gangguan Ginjal Akut Atipikal pada anak.

"Untuk mengantisipasi ini kami telah berkoordinasi dengan pihak kepolisian (Polres Pessel) dan Kasat Pol PP pada Jumat (21/10) kemarin. Dan ada juga yang turun dan ada juga mempersiapkan untuk turun ke lapangan besok," ujarnya.

Asrul mengatakan, pihaknya turun ke lapangan bersama instansi terkait melakukan himbauan atau edukasi kepada pemilik Apotik atau toko obat. Bahwasanya untuk sementara tidak menjual obat bebas dan atau terbatas dalam bentuk sirup pada masyarakat (anak - anak) sampai diumumkan secara resmi dari pemerintah sesuai dengan ketentuan peraturan perundang-undangan.

"Kami turun ke lapangan ini dalam larangan menjual (menarik) obat sirup untuk anak - anak. Dan ini merupakan tindaklanjut dari Kemenkes RI," ungkapnya.

Berikut obat sirup yang yang diperintahkan untuk ditarik peredarannya oleh BPOM:

Pertama, Termorex Sirup (obat demam), produksi PT Konimex dengan nomor izin edar DBL7813003537A1, kemasan dus, botol plastik @60 ml.

Ke dua, Flurin DMP Sirup (obat batuk dan flu), produksi PT Yarindo Farmatama dengan nomor izin edar DTL0332708637A1, kemasan dus, botol plastik @60 ml.

Tiga, Unibebi Cough Sirup (obat batuk dan flu), produksi Universal Pharmaceutical Industries dengan nomor izin edar DTL7226303037A1, kemasan Dus, Botol Plastik @ 60 ml.

Empat, Unibebi Demam Sirup (obat demam), produksi Universal Pharmaceutical Industries dengan nomor izin edar DBL8726301237A1, kemasan Dus, Botol @ 60 ml.

Dan ke Lima, Unibebi Demam Drops (obat demam), produksi Universal Pharmaceutical Industries dengan nomor izin edar DBL1926303336A1, kemasan Dus, Botol @ 15 ml. ■ il Hendrawandi

Dewan Hakim dan Panitera MTQ Nasional Kota Solok ke-40 Dilantik

Solok, Khazanah - Wakil Wali Kota Solok selaku ketua Lembaga Pengembangan Tilawatil Qur'an (LPTQ) Kota Solok, Ramadhani Kirana Putra melantik dan mengambil sumpah Dewan Hakim dan Panitera Musabaqah Tilawatil Qur'an (MTQ) Nasional Tingkat Kota Solok ke-40, di Gor Tanjung Paku, Jum'at (21/10/2022). Turut hadir, Kepala Kantor Kemenag Kota Solok, Afrizal Thaib serta undangan lainnya.

Ramadhani dalam sambutannya, mengucapkan selamat bekerja kepada para Dewan Hakim dan Panitera dalam MTQ Nasional Tingkat Kota Solok ke-40. Semoga dapat menjalankan amanah dengan baik dan menjadi Dewan Hakim terbaik dari seluruh gelaran MTQ Nasional Tingkat Kota Solok.

"Mari bersama kita menyukseskan gelaran MTQ ini. Dewan Hakim merupakan orang-orang yang memiliki kualitas dan kapabilitas terbaik di bidangnya masing-masing," sebut Ramadhani.

Pelaksanaan MTQ ini, selain untuk menggalakkan cinta Al Qur'an namun juga untuk mencari bibit-bibit terbaik yang akan menjadi kontingen Kota Solok dalam ajang MTQ Nasional Tingkat Provinsi Sumbar pada Tahun 2023 nanti di Kabupaten Solok Selatan.

"Keputusan Dewan Hakim adalah keputusan mutlak. Kami yakin para dewan hakim akan profesional dan terpercaya dalam melakukan penilaian nantinya," tutup Wawako. ■ rijal islamy

PBNU Nyatakan Perang Lawan Politik Identitas

Jakarta, Khazanah-- Ketua Umum Pengurus Besar Nahdlatul Ulama (PBNU), Yahya Cholil Staquf, secara tegas menolak politik identitas sebab bisa rawan memecah persatuan dan kesatuan bangsa, menjelang Pemilu 2024.

"PBNU akan melawan. Kami bukan hanya menentang, bukan hanya menolak tapi kami juga akan melawan semua yang menggunakan politik identitas," kata dia, saat ditemui setelah apel nasional Hari Santri 2022 di Pondok Pesantren Tebuireng, Kabupaten Jombang, Jawa Timur, Sabtu (22/10).

Ia juga sangat tidak setuju kepada pihak-pihak yang berupaya memperalat agama sebagai senjata politik, sebab bisa memecah persatuan dan kesatuan bangsa.

Pihaknya sangat berharap Pemilu 2024 di Indonesia bisa berlangsung dalam demokrasi yang rasional. Untuk itu, dirinya meminta agar pemilih berpikir tentang catatan dari para kandidat yang hendak maju dalam Pemilu 2024.

"Kami minta ke pemilih untuk berpikir tentang catatan-catatan dari para kandidatnya, siapa yang kinerjanya lebih baik, siapa yang integritasnya lebih baik, siapa yang moralnya lebih baik. Bukan soal identitas, bukan memperalat agama, bukan memperalat identitas primordial lainnya, termasuk memperalat NU, termasuk tempat ibadah. Kami akan lawan," katanya yang dikutip dari Antara.

Selain itu, Ketua Umum Pengurus Besar Nahdlatul Ulama (PBNU) KH Yahya Cholil Staquf sebelumnya juga meminta partai politik tidak menggunakan identitas NU demi kepentingan Pemilu.

Untuk semua partai, jadi NU itu ndak boleh digunakan sebagai senjata untuk kompetisi politik, karena kalau kita biarkan terus-terus begini ini tidak sehat," kata Gus Yahya di Kantor PBNU.

Gus Yahya meminta agama khususnya islam tidak boleh dieksploitasi untuk kepentingan parpol. Sebab, hal itu membuat NU tidak sehat. Ia menegaskan NU tidak mau menjadi alat politik parpol manapun.

"Saya ingin sampaikan di sini bahwa kita tidak mau, kita mohon jangan pakai politik identitas, terutama identitas agama, termasuk identitas NU," kata dia.

Bukan untuk Parpol Tertentu

Dia mengingatkan NU bukan untuk parpol tertentu, melainkan untuk seluruh bangsa. "Tidak boleh mengeksploitasi identitas NU untuk politik, NU ini untuk selalu bangsa," ujarnya.

Sementara itu, ditanya soal dugaan merenggangnya hubungan PBNU dengan PKB, Gus Yahya menegaskan tak pernah menyatakan apapun yang bisa merenggangkan atau memberi pengaruh negatif terhadap PKB.

"Kita kan gak ngapa-ngapain, kita kan gak melakukan apa, saya tidak memberikan pernyataan apapun yg katakanlah berisi negatif siapapun apalagi PKB, kalau ada mengatakan renggang ya mereka yang merenggangkan diri," pungkasnya. ryn/rol

BANGUN OPOSISI SAAT MASIH DALAM KOALISI

Nasdem Didesak Keluar dari Pemerintahan

PARTAI NasDem didesak untuk keluar dari koalisi pemerintahan setelah sebelumnya partai besutan Surya Paloh itu mendeklarasikan Anies Baswedan sebagai Capres 2024. Desakan itu lantaran Nasdem hingga kini masih dalam koalisi pemerintahan bersama Jokowi. DOK

Jakarta, Khazanah-- Desakan kepada Partai NasDem untuk keluar dari koalisi pemerintahan mencuat setelah partai itu mendeklarasikan Anies Baswedan sebagai Capres 2024.

Seperti diketahui NasDem saat ini masih berkoalisi dengan pemerintahan Joko Widodo atau Jokowi. Sedangkan Anies Baswedan dinilai kerap berseberangan dengan Jokowi.

Sekretaris Jenderal PDIP, Hasto Kristiyanto, menyinggung soal etika politik dalam penyelenggaraan pemerintahan. Menurut dia, di tengah sibuknya persiapan G20 dan upaya pemulihan ekonomi, NasDem malah menggalang kekuatan partai oposisi dan mendeklarasikan sosok Capres yang dinilai antitesa dari kepemimpinan Jokowi.

"Mari bayangkan ketika Pak Presiden Jokowi sedang konsentrasi pada agenda negara yang begitu penting menyiapkan G20, kemudian mengatasi masalah ekonomi, lalu di dalam bagian koalisi pendukung Presiden ada yang menggalang kekuatan partai yang selama ini berseberangan dengan pemerintah," kata Hasto di Jakarta Pusat, Minggu, 23 Oktober 2022.

Menurut dia, etika penyelenggaraan pemerintahan ini tidak bisa dikesampingkan. Hasto menjelaskan, Jokowi kerap menggelar rapat terbatas bersama jajaran kabinetnya dan menyampaikan hal-hal bersifat rahasia.

"Ini menimbulkan etika di dalam pemerintahan negara karena hal-hal yang dibahas dalam rapat kabinet terbatas sifatnya sangat rahasia, yang selama ini terus dikritisi," ujarnya.

Oleh sebab itu, kata Hasto, Presiden Jokowi memerlukan jajaran kabinet yang solid dan tidak membawa kepentingan Pilpres 2024. Dia menyebut jajaran kabinet mesti berorientasi untuk membawa keberhasilan yang dampaknya dirasakan masyarakat, alih-alih untuk partai tertentu.

"Diperlukan jajaran suatu kabinet yang solid, yang terlepas dari tarik-menarik kepentingan Pilpres. Orientasinya hanya tunggal, yaitu membawa keberhasilan untuk rakyat, bangsa, dan negara, bukan untuk partai. Karena Menteri yang sudah bergabung dengan Presiden sepenuhnya jadi pembantu Presiden," kata dia.

Adapun jajaran menteri di kabinet Jokowi yang berasal dari Partai NasDem adalah Menteri Pertanian Syahrul Yasin Limpo, Menteri Komunikasi dan Informatika Johnny G. Plate, serta Menteri Lingkungan Hidup dan Kehutanan Siti Nurbaya Bakar.

Sebelumnya, Ketua Umum Partai NasDem, Surya Paloh, menegaskan partainya bakal berkomitmen berjalan bersama Joko Widodo dan Ma'ruf Amin hingga kepemimpinannya usai pada 2024 mendatang. Dia menyatakan sikap NasDem ini tidak bakal berubah.

Surya menyinggung munculnya desakan untuk mengeluarkan Partai NasDem dari koalisi pemerintah pasca mendeklarasikan Anies Baswedan sebagai Capres. Dia menyebut komitmen partainya mendukung Jokowi-Ma'ruf tidak akan roboh.

"Ada yang mengatakan supaya mendesak meminta kepada Presiden keluarkan NasDem dari koalisi pemerintah. Itu yang kita hadapi. Tapi apakah memang sikap dan komitmen kita roboh? Saya katakan tidak pernah roboh," kata Surya di NasDem Tower, Jakarta Pusat, Senin, 17 Oktober 2022.

Adapun Surya mencontohkan bukti komitmen partainya mendukung Jokowi saat pemerintah menaikkan harga BBM. Kala itu, Surya menyebut NasDem menjadi satu-satunya partai yang secara eksplisit mendukung kebijakan ini.

Dia menjelaskan, partainya menilai kebijakan ini merupakan langkah yang tepat. Oleh sebab itu, Surya mengatakan NasDem mendukung sepenuhnya kebijakan menaikkan harga BBM.

"Tapi aneh bin ajaib, kalau di sidang dewan sana ada 9 fraksi, ada 7 fraksi partai koalisi pemerintahan, hanya satu yang menyatakan jalan terus bersama pemerintah dengan kebijakan kenaikan BBM," kata dia.

Surya menyebut sempat bertemu dengan Jokowi membahas kebijakan ini. Ia menyatakan sebagai satu-satunya partai yang mendukung kebijakan kenaikan BBM, Partai NasDem merupakan partai tolol atau malah partai yang paling loyalis kepada Jokowi.

"Saya sambil bercanda bilang sama Pak Jokowi makan siang berdua. 'Pak Presiden, kita punya 7 fraksi koalisi pemerintahan ini. Kenaikan BBM ini 6 fraksi tidak sepakat, hanya 1 fraksi yang sepakat. Ini kalau tidak fraksi paling tolol atau paling loyalis tidak mungkin begini','' kata Surya. ryn/tmp

Puan, AHY dan Andika Kuat di Posisi Cawapres

Jakarta, Khazanah-- Survei NEW INDONESIA Research & Consulting menunjukkan Puan Maharani, Agus Harimurti Yudhoyono, dan Andika Perkasa menduduki tiga besar elektabilitas calon wakil presiden.

"Puan Maharani unggul dengan elektabilitas mencapai 27,7 persen. Urutan berikutnya Agus Harimurti Yudhoyono 15,3 persen yang ditempel ketat oleh Andika Perkasa 14,7 persen," kata Direktur Eksekutif NEW INDONESIA Research & Consulting Andreas Nuryono dalam siaran pers di Jakarta, Sabtu.

Menurut Andreas, unggulnya Puan dalam bursa cawapres berkebalikan dengan Ganjar yang didukung publik sebagai capres.

"Publik berharap Ganjar yang bakal didukung PDI Perjuangan sebagai capres, sedangkan Puan lebih tepat sebagai cawapres," kata Andreas.

Artinya, kata dia, jika PDI Perjuangan maju sendirian tanpa koalisi pada Pemilu 2024, pasangan Ganjar-Puan bisa diduetkan.

"Baik relawan Ganjar maupun elite PDI Perjuangan, bisa kembali bersatu untuk memenangkan keduanya, sama-sama dengan bendera PDI Perjuangan," kata Andreas.calon presiden, wacana seputar siapa pasangan yang akan mendampingi sebagai calon wakil presiden mulai marak. NEW INDONESIA Research & Consulting melakukan survei

TIGA nama menduduki posisi tiga besar elektabilitas calon wakil presiden (cawapres) untuk Pemilu 2024 mendatang. Mereka adalah Puan Maharani, Agus Harimurti Yudhoyono, dan Andika Perkasa. IST

untuk mengukur sejumlah nama yang bakal memperebutkan tiket cawapres.

Airlangga Hartarto yang memiliki elektabilitas rendah dalam bursa capres, tetapi relatif tinggi pada bursa cawapres mencapai 6,3 persen.

"Airlangga bisa menjadi pasangan Ganjar yang didukung Koalisi Indonesia Bersatu (KIB)," kata Andreas.

Airlangga masih harus bersaing dengan Erick Thohir, yang juga memiliki elektabilitas cukup tinggi sebagai cawapres sebesar 8 persen.

"Posisi keduanya relatif imbang. Akan tetapi, Airlangga memiliki peluang yang kuat karena mengetuai Golkar, pemimpin poros KIB," ucapnya.

Di kubu Anies yang sementara ini baru resmi didukung NasDem, kata dia, upaya untuk membentuk koalisi bersama Demokrat dan PKS masih terganjal sosok cawapres. AHY bersaing ketat dengan Andika. Selain itu, ada pula nama Khofifah Indar Parawansa dengan elektabilitas 5,6 persen.

Nama-nama lain yang muncul sebagai calon wakil presiden adalah Sandiaga Uno sebesar 3,3 persen dan Ridwan Kamil sebesar 2,8 persen.

"Tanpa dukungan kuat partai politik, nama Sandi dan RK belum cukup moncer, baik sebagai capres maupun cawapres," kata Andreas.

Menurut dia, yang menarik adalah Yenny Wahid yang merupakan putri mendiang Gus Dur turut masuk sebagai cawapres pilihan publik dengan elektabilitas sebesar 2 persen. Yenny Wahid mengungguli Susi Pudjiastuti (1,3 persen) dan Muhaimin Iskandar (1 persen).

"Munculnya Yenny di bursa cawapres bisa mengancam Muhaimin yang selama ini mengklaim dukungan kuat Nahdlatul Ulama (NU)," kata dia.

Andreas menyebutkan ada tiga tokoh kuat NU yang berebut tiket cawapres, yaitu Muhaimin, Khofifah, dan Yenny. Sejauh ini baru Muhaimin yang digadang-gadang berpasangan dengan Prabowo, didukung oleh koalisi Gerindra dan PKB.

Akan tetapi, lanjut dia, di sisi Prabowo dan Gerindra, opsi cawapres Khofifah menjadi pertimbangan demi meraih dukungan di Jawa Timur. Sementara itu, Yenny didukung oleh Partai Solidaritas Indonesia (PSI) berpasangan dengan Ganjar.

Survei NEW INDONESIA Research & Consulting dilakukan pada tanggal 11—17 Oktober 2022 terhadap 1.200 orang mewakili seluruh provinsi. Metode survei adalah multistage random sampling dengan margin of error plus minus 2,89 persen dan pada tingkat kepercayaan 95 persen. ryn/ant

KPU Agam Verfak Keanggotaan Parpol

Lubukbasung, Khazanah-- Komisi Pemilihan Umum (KPU) Kabupaten Agam, Sumatera Barat telah melakukan verifikasi faktual keanggotaan partai politik peserta Pemilu di Kecamatan Lubukbasung dan Tanjungmutiara semenjak tanggal 19 hingga 21 Oktober 2022.

"Untuk verfak di Lubukbasung sudah kelar, sementara di Kecamatan Tanjungraya dan dilanjutkan untuk 14 kecamatan lainnya," kata Divisi Teknis Penyelenggaraan Pemilu KPU Agam, Zainal Abadi di Lubukbasung, Jumat,

Ia mengatakan, sampel verifikasi faktual keanggotaan itu untuk Partai Hanura, PSI, Perindo, Partai Garuda, PBB, Partai Umat, Partai Buruh, Partai Gelora dan PKN.

KPU Agam, tambahnya, menurunkan lima tim untuk verifikasi faktual dengan sampel 2.167 orang dan tim turun ke rumah anggota partai politik itu.

"Setiap tim beranggotakan lima sampai enam orang. Sebelumnya kita telah melakukan verifikasi faktual pengurus partai politik," katanya.

Ia mengakui, KPU Agam melakukan koordinasi dengan wali nagari dan wali jorong untuk pelaksanaan verifikasi faktual.

Namun masih ada dukungan keanggotaan yang tidak ditemukan di lapangan akibat berada di daerah lain.

Bagi keanggotaan tidak ditemukan, partai politik diminta untuk menghadirkan mereka ke kantor partai politik dan tim akan turun ke kantor politik itu.

"Verifikasi faktual dengan estimasi pada Senin (31/10). Sisanya pada 1-4 November 2022, untuk menghimpun seluruh pelaporan dan menunggu keanggotaan yang tidak ditemukan," katanya. Happy/ant

Elektabilitas NasDem Terpuruk

Jakarta, Khazanah-- Lembaga survei NEW INDONESIA Research & Consulting menyebutkan elektabilitas NasDem mengalami penurunan usai mendeklarasikan Anies Baswedan sebagai calon presiden.

"Setelah resmi mencapreskan Anies, elektabilitas NasDem makin terpuruk hingga di bawah parliamentary threshold (ambang batas parlemen)," kata Direktur Eksekutif NEW INDONESIA Research & Consulting Andreas Nuryono dalam siaran pers di Jakarta, Sabtu.

Ia menyebut elektabilitas NasDem saat ini sebesar 3,8 persen, yang artinya turun di bawah ambang batas parlemen sebesar 4 persen.

Keputusan NasDem untuk mendeklarasikan Anies Baswedan sebagai calon presiden menimbulkan guncangan di tubuh partai yang mengusung gagasan restorasi Indonesia tersebut. Sejumlah kader dan pengurus di daerah-daerah menyatakan mundur dari NasDem.

Tren penurunan elektabilitas NasDem sudah terjadi sejak Rakernas NasDem yang memutuskan tiga nama capres, termasuk Anies. Elektabilitas NasDem pun makin tergerus ketika akhirnya capres dukungan NasDem mengerucut pada Anies.

Pada bulan Februari 2022, elektabilitas NasDem berada di atas ambang batas parlemen. Ketika itu elektabilitas NasDem dicatat sebesar 5,3 persen. Pada bulan Juni 2022, elektabilitasnya turun menjadi 4,4 persen, dan pada bulan Oktober 2022 sebesar 3,8 persen.

"NasDem merupakan salah satu partai pendukung Jokowi sejak periode pertama, dan berada di kubu Ahok pada Pilkada DKI Jakarta yang memenangkan Anies," kata Andreas.

Sekarang pun, kata dia, NasDem masih menjadi bagian dari koalisi pemerintahan Jokowi. Belakangan, desakan agar NasDem mundur dari koalisi disuarakan mengingat Anies dianggap sebagai figur sentral kekuatan oposisi terhadap Jokowi.

Sementara itu, PDI Perjuangan sebagai partai utama pengusung Jokowi masih unggul dengan elektabilitas 18,3 persen. Gerindra berada pada peringkat kedua sebesar 13,0 persen, disusul oleh Partai Golkar (7,7 persen), PKB (7,1 persen), dan PSI (5,7 persen).

Partai-partai oposisi berkumpul di papan tengah, yaitu Partai Demokrat (5,5 persen) dan PKS (5,2 persen). Sementara itu, dua partai koalisi pemerintah, yakni PAN (2 persen) dan PPP (1,7 persen), yang seperti NasDem juga terancam tidak lolos ke Senayan.

Kehadiran partai-partai baru turut mengancam keberadaan partai parlemen, elektabilitas Gelora sebesar 1,3 persen, Perindo (1,1 persen), dan Partai Ummat (1 persen). Selanjutnya, Hanura (0,5 persen) dan PBB (0,3 persen), sisanya partai-partai lain 0,7 persen, dan yang menjawab tidak tahu/tidak jawab 25,1 persen.

Untuk bisa mengusung capres/cawapres, hanya PDI Perjuangan yang mencukupi ketentuan presidential threshold 20 persen. Partai-partai lain harus membentuk koalisi, yang sudah terbentuk adalah Gerindra dan PKB, kemudian Koalisi Indonesia Bersatu (KIB) beranggotakan Golkar, PAN, dan PPP.

NasDem berupaya menggalang koalisi bersama Demokrat dan PKS, tetapi terganjal soal siapa cawapres yang bakal mendampingi Anies.

"Mengambil risiko anjloknya elektabilitas, NasDem berharap bisa mendapatkan coattail effect dengan mengusung Anies," kata Andreas.

Sejauh ini, kata Andreas, belum tampak migrasi pendukung Anies ke NasDem mengingat belum pastinya koalisi. "Jika koalisi tak kunjung terbentuk, Anies dikhawatirkan gagal dapat tiket untuk maju sebagai capres," ujar Andreas.

Survei NEW INDONESIA Research & Consulting dilakukan pada tanggal 11—17 Oktober 2022 terhadap 1.200 orang mewakili seluruh provinsi. Metode survei adalah multistage random sampling dengan margin of error plus minus 2,89 persen dan pada tingkat kepercayaan 95 persen. ryn/ant

Dua Anak di Padang Kena Gagal Ginjal Akut, Satu Meninggal Dunia

Padang, Khazanah- Dinas Kesehatan Kota Padang mencatat, saat ini terdapat dua kasus gagal ginjal akut yang menyerang anak-anak di Kota Padang.

Kepala Dinas Kesehatan Kota Padang, Sri Kurniati mengatakan, dari dua kasus itu, seorang anak dinyatakan meninggal dunia, dan seorang lagi dalam perawatan intensif di RSUP M Djamil Padang.

Sri menjelaskan, di Sumbar terdapat 27 kasus gagal ginjal akut pada anak, dan di Kota Padang, sampai hari ini terdapat dua kasus.

Untuk kasus anak yang meninggal dunia, kata Sri, sebelumnya dirawat di RSUD Rasidin Padang. Sementara satu anak lagi dirawat di RSUP M Djamil Padang.

"Anak yang meninggal itu umurnya 12 tahun dan anak yang dirawat di RSUP M. Djamil Padang umurnya kurang lebih 4 bulan," ungkap Sri, Jumat (21/10).

Lakukan Penyelidikan Epidemiologi

Ia menambahkan, pihaknya tidak bisa menjelaskan secara gamblang kondisi anak yang mengalami gagal ginjal akut tersebut, karena masih melakukan penyelidikan epidemiologi di lapangan.

"Penyelidikan epidemiologi ini sesuai dengan instruksi Kemenkes. Di mana, semua kasus di daerah wajib melakukan penelurusan epidemiologi," kata Sri Kurniati.

Menurutnya, tim ini turun ke lapangan untuk melihat seperti apa riwayat penyakit si penderita, obat-obatan apa yang sudah dikonsumsi.

Ia juga mengimbau kepada orang tua lebih waspada terhadap gejala penyakit gagal ginjal akut ini.

Menurutnya, gejala gagal ginjal akut ini adalah buang air kecil sedikit atau tidak buang air kecil sama sekali, bisa disertai dengan demam, mual, dan muntah.

"Itu gejala klinisnya, maka kita mengimbau seluruh masyarakat Kota Padang untuk lebih berhari-hati. Apabila menemui gejala seperti itu, segera bawa anaknya ke fasilitas kesehatan seperti puskesmas, klinik atau rumah sakit," imbaunya. ■ faisal

DIHADIRI DIRJEN PAUD DIKDASMEN

Hendri Septa Harapkan Lokakarya Orientasi CGP Hasilkan Guru Berkualitas

Padang, Khazanah - Wali Kota Padang Hendri Septa menyambut baik dan mengapresiasi setinggi-tingginya atas digelarnya kegiatan Lokakarya Orientasi Calon Guru Penggerak (CGP) angkatan ke-7 Kota Padang tahun 2022.

Apalagi kegiatan yang dipusatkan di Gedung Bagindo Aziz Chan Youth Center, Sabtu (22/10/2022) itu, dihadiri langsung oleh Direktur Jenderal Pendidikan Anak Usia Dini, Pendidikan Dasar dan Pendidikan Menengah (Dirjen PAUD Dikdasmen) Kemendikbudristek Iwan Syahril.

Selain itu juga terlihat Kepala Balai Guru Penggerakan Provinsi Sumbar Sri Yulianti, Penanggung-jawab Program Guru Penggerak dan Sekolah Penggerak Kota Padang Gufri Nelly dan Plt Kepala Disdikbud Kota Padang Arfian.

"Atas nama Pemerintah Kota Padang, kita mengucapkan selamat kepada 105 CGP angkatan ke-7 yang sudah dinyatakan lulus untuk selanjutnya akan mengikuti pendidikan dan pelatihan (diklat) Program Guru Penggerak. Alhamdulillah hari ini akan memulai Lokakarya Orientasi Program Guru Penggerak," ujar Wali Kota Padang dalam sambutan dan arahannya.

"Kelulusan dalam mengikuti program ini merupakan sebuah prestasi yang patut dibanggakan. Semoga dengan itu akan terciptanya pendidik atau guru-guru berkualitas di Kota Padang," sambung Wako.

Lebih lanjut Wako Hendri juga menyampaikan, dengan lulusnya sebanyak 105 CGP angkatan ke-7, maka tentu jumlah guru penggerak di Kota Padang semakin bertambah banyak.

"Untuk itu, kepada 105 CGP Angkatan ke-7 mari kita bersyukur karena tidak semua guru di Kota Padang bisa mengikuti Program Guru Penggerak ini. Jika semuanya lulus maka Kota Padang sudah memiliki sebanyak 281 orang guru penggerak dari jenjang TK, SD, SMP, SMA, SMK dan SLB," ujar Wali Kota.

Sementara itu Dirjen PAUD Dikdasmen Kemendikbudristek Iwan Syahril terlihat memberikan motivasi sekaligus menampung masukan dari 105 CGP angkatan ke-7 dari Kota Padang.

Ia menjelaskan, Program Guru Penggerak merupakan program pendidikan kepemimpinan bagi guru untuk menjadi pemimpin pembelajaran.

"Program ini meliputi pelatihan daring, lokakarya, konferensi dan pendampingan selama 6 bulan bagi CGP. Selama pelaksanaan program, guru tetap menjalankan tugas mengajarnya sebagai guru," jelasnya.

Menurut Dirjen lagi, guru penggerak juga merupakan pemimpin pembelajaran yang diharapkan dapat mendorong tumbuh kembang secara holistik, aktif dan proaktif dalam mengembangkan pendidik lainnya untuk mengimplementasikan pembelajaran yang berpusat kepada murid.

"Begitu pula menjadi teladan dan agen transformasi ekosistem pendidikan untuk mewujudkan profil Pelajar Pancasila. Guru Penggerak sangay diharapkan menjadi pemimpin-pemimpin pendidikan di masa depan yang mewujudkan generasi unggul Indonesia," paparnya. ■ faisal

Diikuti 78 Tim, Wali Kota Padang Buka Turnamen Volleyball SMPN 28

Padang, Khazanah - Dalam memperebutkan Piala Bergilir Wali Kota Padang, SMP Negeri 28 Padang menggelar Turnamen Volleybal Cup ke-VIII, Sabtu (20/10/2022).

Turnamen tersebut dibuka secara resmi oleh Wali Kota Padang diwakili Pelaksana Tugas (Plt) Kepala Dinas Pendidikan dan Kebudayaan Kota Padang Arfian.

Dalam sambutannya, Arfian menilai, bahwa turnamen volleyball yang diadakan SMPN 28 Padang merupakan suatu wadah untuk menyalurkan minat dan bakat yang dimiliki oleh para pelajar Kota Padang.

Dengan adanya berbagai turnamen atau event tentunya dapat mengasah kemampuan dan mengukur sejauh mana kemampuan para pelajar dalam bermain bola voli.

"Kami berharap melalui turnamen ini dapat melahirkan atlet-atlet yang andal dan dapat mengharumkan nama Kota Padang," harap Arfian didampingi Kabag Prokopim Amrizal Rengganis.

Arfian menambahkan, Pemerintah Kota Padang memberikan apresiasi kepada SMPN 28 Padang yang telah mengadakan turnamen tersebut.

Sementara itu, Kepala Sekolah SMPN 28 Padang Sukasdianto menyebutkan, turnamen volleyball ini diikuti oleh 78 tim, terdiri dari tim pelajar putera sebanyak 24 tim, tim pelajar puteri 13 tim, tim guru putra 21 tim, dan tim guru putri 20 tim.

"Pertandingan ini akan kita laksanakan dalam 8 atau 9 hari ke depan. Total hadiah yang kita siapkan termasuk uang pembinaan senilai Rp.9 juta ditambah trofi. Turnamen ini juga kita gelar dalam rangka perayaan HUT SMPN 28 Padang yang ke-33," ucapnya. ■ faisal

Pelaku Pungli Modus Uang Parkir di Jembatan Siti Nurbaya Dicokok Satpol PP

Padang, Khazanah- Satuan Polisi Pamong Praja (Satpol PP) Kota Padang menciduk seorang pemuda karena diduga melakukan pungutan liar (pungli) berkedok uang parkir di atas Jembatan Siti Nurbaya, Jumat (21/10) malam.

Kepala Satpol PP Kota Padang, Mursalik menyebut, pihaknya awalnya mendapatkan informasi terkait aksi pungli tersebut dari pengunjung Jembatan Siti Nurbaya yang resah dengan tindakan pelaku.

Usai mendapati laporan itu, Mursalim langsung mengerahkan anggotanya ke lokasi yang dimaksud untuk melakukan pengawasan sekaligus memastikan kebenaran informasi tersebut.

"Setelah kita cek ke lokasi, ada satu orang yang diduga pungli berkedok parkir. Dia sudah kita amankan dan kita serahkan ke Polsek Padang Selatan untuk proses lebih lanjut," kata Mursalim, Sabtu (22/10).

Menurutnya, apa yang dilakukan pemuda tersebut, dapat merusak keindahan tempat wisata itu, baik di siang hari maupun di malam hari. Terutama di Jembatan Siti Nurbaya yang merupakan salah satu ikon Kota Padang.

Selain itu, Mursalim juga mengimbau kepada masyarakat yang hendak berwisata ke Jembatan Siti Nurbaya, agar tidak memarkirkan kendaraannya di atas jembatan tersebut.

"Kita juga berharap kerja sama masyarakat agar tidak memarkir kendaraannya di atas jembatan, karena bisa mengganggu kelancaran lalu lintas dan membahayakan keselamatan bersama," ujarnya.

Untuk menghindari terjadinya pungli bermodus parkir ini, Mursalim mengajak warga yang hendak berwisata di Kota Padang, agar memarkirkan kendaraannya di tempat parkir yang telah disediakan.

"Seperti di bawah Jembatan Siti Nurbaya, karena sudah ada tempat parkir yang diperuntukkan untuk itu," harapnya. ■ faisal

Razia Penginapan, Satpol PP Pergoki 3 Pria dan 1 Wanita dalam Satu Kamar

Padang, Khazanah- Satuan Polisi Pamong Praja (Satpol PP) Kota Padang menjaring sejumlah pasangan ilegal dan wanita pemandu karaoke saat menggelar razia di beberapa penginapan dan tempat hiburan malam, Jumat (21/10) dini hari.

Adapun mereka yang terjaring razia oleh petugas penegak Perda tersebut di antaranya dua orang perempuan, empat orang laki-laki, serta lima orang wanita yang diduga sebagai wanita pemdandu karaoke.

Kabid P3D Satpol PP Kota Padang, Rio Ebu Pratama mengatakan, sejumlah pasangan ilegal itu terjaring petugas di sebuah penginapan di kawasan Alang Laweh, Kecamatan Padang Selatan. Saat ditanyai buku nikah, mereka tidak bisa memperlihatkannya.

"Di sana kita jumpai satu pasangan di dalam sebuah kamar. Begitu juga di kamar yang lain, kita temukan tiga orang pria dan satu wanita. Saat ditanya petugas, tak ada yang bisa melihatkan buku nikah," kata Rio.

Menurutnya, dalam rangka pengawasan serta mengantisipasi perbuatan maksiat, pihaknya akan terus aktif melakukan pengawasan dan pemantauan terhadap setiap pelanggaran Perda.

"Pemilik usaha hotelnya juga kita panggil untuk menghadap ke Penyidik Pegawai Negeri Sipil (PPNS) untuk diproses lebih lanjut, karena diduga telah melanggar operasional aturan usaha," tegas dia.

Rio menjelaskan, pihaknya juga menjaring lima wanita yang diduga sebagai pemandu lagu di salah satu kafe karaoke di Kecamatan Padang Selatan, Kota Padang.

"Sebanyak lima orang wanita yang diduga pemandu lagu kita ditertibkan dan dibawa ke Mako Satpol PP Padang untuk dilakukan pendataan," pungkasnya. ■ faisal